



*Ministero della Salute*



## UFFICIO VI

---

Dir. Gen. della Programmazione sanitaria, dei Livelli di assistenza e dei Principi etici di sistema  
(Ministero della Salute)

# Attività di ricovero 2009

*Analisi preliminare*

Luglio 2010

Ministero della Salute  
Dipartimento della qualità  
Direzione generale della programmazione sanitaria, dei livelli di assistenza e dei principi etici di sistema  
Ufficio VI  
Via G. Ribotta 5  
00044 Roma  
[p.granella@sanita.it](mailto:p.granella@sanita.it)

---

# Sommario

## **INTRODUZIONE** **5**

### **Relazione**

La copertura della rilevazione	6
L'attività ospedaliera	7
Complessità, Efficienza ed Appropriatezza	8

### **Tavole**

A1	Copertura degli istituti (Tavole a, b, c, d) - Anno 2009 (dati provvisori)
A2	Indice di completezza e qualità della rilevazione - Confronto anni dal 1998 al 2009
B1	Dati e indici complessivi di attività - Confronto Anni 1997 - 2009
B2	Composizione dell'attività per tipologia e regime di ricovero - Dimessi e giornate di degenza - Anno 2009 (dati provvisori)
B3	Distribuzione dei dimessi per regione, tipo attività e regime di ricovero - Anno 2009 (dati provvisori)
B4	Distribuzione delle giornate di degenza per regione, tipo attività e regime di ricovero - Anno 2009 (dati provvisori)
C1	Distribuzione dei dimessi per regione, tipo DRG (versione 24), regime di ricovero e durata della degenza - Ricoveri per Acuti - Anno 2009 (dati provvisori)
C2	Descrizione dell'attività per MDC (versione 24) - Ricoveri per Acuti in Regime ordinario - Anno 2009 (dati provvisori)
C3	Primi 60 DRG (versione 24) per numerosità di dimissioni - Ricoveri per Acuti in Regime ordinario - Anno 2009 (dati provvisori)
C4	Descrizione dell'attività per MDC (versione 24) - Ricoveri per Acuti in Day Hospital - Anno 2009 (dati provvisori)
C5	Primi 60 DRG (versione 24) per numerosità di dimissioni - Ricoveri per Acuti in Day Hospital - Anno 2009 (dati provvisori)
D1	Indicatori di efficienza per regione - Ricoveri per Acuti in Regime ordinario - Anno 2009 (dati provvisori)

- D2 Degenza media per regione, per tipo attività e per istituti pubblici e privati in Regime ordinario - Anno 2009 (dati provvisori)
- D3 Indicatori di complessità per regione - Ricoveri per Acuti - Anno 2009 (dati provvisori)
- E1 Indicatori di appropriatezza organizzativa per regione - Ricoveri per Acuti in Istituti pubblici e privati accreditati - Anno 2009 (dati provvisori)
- E2 Indicatori di appropriatezza clinica per regione - Ricoveri per Acuti in Istituti pubblici e privati accreditati - Anno 2009 (dati provvisori)
- E3 Indicatori proxy di ridotta accessibilità e funzionalità dei servizi territoriali - Ricoveri per Acuti in Istituti pubblici e privati accreditati - Anno 2009
- E4 Indicatori di rischio clinico in ambito ospedaliero - Ricoveri per Acuti in Istituti pubblici e privati accreditati - Anno 2009 (dati provvisori)
- E5 Distribuzione dei ricoveri per Regione di ricovero e Modalità di dimissione - Ricoveri per Acuti in Regime ordinario - Anno 2009 (dati provvisori)
- F1 Tassi di ospedalizzazione per regione, tipo attività, regime di ricovero e sesso (per 1.000 abitanti) - Anno 2009 (dati provvisori)
- F2 Tasso di ospedalizzazione standardizzato (per età e sesso) per 1.000 abitanti - Ricoveri per Acuti in Regime ordinario - Anno 2009 (dati provvisori)
- F3 Tasso di ospedalizzazione entro e fuori regione, standardizzato per età e sesso per 1.000 abitanti - Ricoveri per Acuti - Anno 2009 (dati provvisori)
- F4 Tassi di ospedalizzazione per fasce di età, tipo attività e regime di ricovero (per 1.000 abitanti) - Anno 2009 (dati provvisori)
- F5 Tasso di ospedalizzazione per fasce di età (per 1.000 abitanti) - Ricoveri per Acuti in Regime ordinario - Anno 2009 (dati provvisori)

# Introduzione

## *Il flusso informativo delle schede di dimissione ospedaliera (SDO)*

**I**l flusso informativo della scheda di dimissione ospedaliera, sin dalla sua costituzione avvenuta nel 1995 costituisce un patrimonio conoscitivo importante ed irrinunciabile per operatori, programmatori ed utenti del servizio sanitario nazionale. Grazie alla qualità e alla completezza delle informazioni che vi sono contenute consente di monitorare, nel tempo e su tutto il territorio nazionale, le caratteristiche della domanda di ospedalizzazione che emerge dalla popolazione italiana. Nel contempo consente di verificare la risposta degli erogatori pubblici e privati, nonché di valutare l'efficacia, l'efficienza e l'appropriatezza delle strutture ospedaliere nell'erogazione delle prestazioni.

La tempestività con la quale i dati vengono raccolti, elaborati, e diffusi agli operatori e a coloro che si occupano di programmazione sanitaria è un elemento cruciale, perché mette in moto la raccolta e l'utilizzo congiunto e consapevole delle informazioni che migliorano nel contempo la qualità stessa dell'informazione acquisita e la rendono utile all'azione e, talvolta, ai necessari provvedimenti correttivi.

Ad oggi il flusso informativo della scheda di dimissione ospedaliera è disciplinato dal decreto ministeriale n. 380 del 27 ottobre 2000 che stabilisce la trasmissione, dalle Regioni e Province Autonome al Ministero, di *file* semestrali in due cadenze successive, rispettivamente l'una fissata al 31 dicembre e l'altra al 30 giugno dell'anno successivo, rispetto all'attività ospedaliera di riferimento.

Anche grazie alle iniziative messe in atto dal Ministero a seguito della verifica degli adempimenti cui sono sottoposte le regioni per l'accesso al maggior finanziamento, così come previsto dall'intesa del 23 marzo 2005 in materia di obblighi informativi, quasi tutte le regioni adempiono alle scadenze previste dal decreto ministeriale n. 380 del 2000.

La pubblicazione seguente fornisce una descrizione dell'attività ospedaliera così come emerge dalla lettura dei dati del flusso informativo delle schede di dimissione ospedaliera relativo all'anno 2009.

Alla presente pubblicazione seguirà l'annuale Rapporto Nazionale, assai più ricco di prospetti e tabelle, per un'analisi più dettagliata sull'attività ospedaliera di ciascuna regione italiana, non prima però di aver effettuato tutti i controlli previsti e messe in atto tutte le procedure per la validazione ed il consolidamento dei dati, a garanzia di una più elevata qualità delle informazioni raccolte.

# Relazione

## *La copertura della rilevazione*

**L**a presente pubblicazione raccoglie la rilevazione delle schede di dimissione ospedaliera dell'anno 2009 pervenute al Ministero della salute, come previsto dal decreto ministeriale n. 380 del 27 ottobre 2000, fino al corrente mese di giugno. Nonostante i termini per l'invio dei dati relativi al secondo semestre di attività non siano ancora decorsi, molte regioni hanno già inviato i dati relativi all'intero anno, consentendo di avere un quadro quasi completo dell'attività ospedaliera per l'anno di riferimento. Ove mancanti, i dati relativi al secondo semestre (o, nel caso del Veneto, al quarto trimestre) sono stati integrati con i dati del periodo corrispondente dell'anno 2008. In tal modo il prospetto generale è più uniforme e rende più agevole un eventuale confronto fra le diverse realtà regionali anche con gli anni precedenti. Nella relazione mancano i dati della Regione Sardegna, poiché non sono stati inviati neppure quelli relativi al primo semestre 2009. Ciò considerato anche la stima dei ricoveri totali, in parte basata sui dati dell'anno precedente, è calcolata non tenendo conto della Regione Sardegna.

La copertura delle strutture ospedaliere, pubbliche e private, del flusso informativo 2009 è nella globalità superiore all'89%. Il completo allineamento dei codici delle strutture utilizzati nella SDO con i codici presenti nell'anagrafe delle strutture, rilevata con i modelli HSP del Sistema Informativo Sanitario (SIS), garantirebbe la massima copertura delle strutture del flusso SDO. Occorrerà un'attenta e puntuale operazione di messa a punto degli archivi con i referenti regionali, prima del consolidamento della banca dati.

I codici delle strutture di ricovero, benché necessitino di una delicata e attenta operazione di correzione, non sembra influiscano negativamente per una prima lettura dei dati, ma sicuramente potranno incidere nell'interpretazione delle tabelle sulla tipologia "pubblico/privato". Si raccomanda di tenere ben presente la Tavola A1 della pubblicazione e di considerare i valori regionali nella lettura delle tavole seguenti.

## *L'attività ospedaliera*

Con le premesse fatte nel precedente paragrafo, l'attività complessiva stimata per l'anno 2009 è basata, per 20 delle 21 Regioni su parte dell'attività dell'anno 2008, mentre per la Regione Sardegna sono stati utilizzati solo i dati del 2008. In tutte le Regioni si registra una sensibile diminuzione delle schede; se si verificasse lo stesso andamento per la Sardegna, la stima riportata sarebbe una stima approssimata per eccesso della reale attività ospedaliera. Si descrive sinteticamente nella tabella seguente l'attività ospedaliera 2009:

<i>Tipo attività</i>		<i>2009 (senza Sardegna)</i>	<i>Sardegna 2008</i>	<i>Totale</i>	<i>Var. % rispetto al 2008</i>
<i>Acuti</i>	<i>Ordinario</i>	7.274.597	216.692	7.491.289	- 3,0
	<i>D.H.</i>	3.215.754	87.752	3.303.506	- 5,3
<i>Riabilitazione</i>	<i>Ordinario</i>	288.860	1.539	290.399	- 0,7
	<i>D.H.</i>	64.119	270	64.389	- 0,7
<i>Lungodegenza</i>		104.185	923	105.108	- 3,8
<i>Neonati</i>		391.249	9.070	400.319	- 5,4
<i>Totale</i>		11.338.764	316.246	11.655.010	- 3,7

L'attività ospedaliera dell'anno 2009 si consoliderebbe su 11.655.010 ricoveri (senza contare le schede errate), in diminuzione del 3,7 % rispetto all'anno 2008. La riduzione investirebbe tutti i reparti ospedalieri con prestazioni erogate nei distinti regimi di ricovero.

Le giornate di degenza stimate con lo stesso procedimento risultano pari a 73,039 milioni e si riducono del 3,1 % rispetto all'anno precedente.

Il tasso di ospedalizzazione del 2009 comprensivo delle varie tipologie di attività (acuti, riabilitazione e lungodegenza, regime ordinario e day hospital) è poco inferiore a 185 per 1.000 abitanti, in discreta diminuzione rispetto al 193 per 1.000 del 2008 e al 198 per 1.000 del 2007.

La riduzione più evidente si registra nel tasso di ospedalizzazione per acuti che passa, per il ricovero ordinario, da 127 per 1.000 abitanti del 2008 a 122 del 2009 e per il ricovero diurno da 58 a 54 per 1.000.

La variabilità regionale nella composizione del ricovero tra modalità diurna e ricovero ordinario e nei volumi di prestazioni persiste ed è ben rappresentata dalla figura F1.

Tutte le regioni appartenenti all'area centro meridionale del Paese presentano ancora tassi di ospedalizzazione per acuti superiori o prossimi al 200 per 1.000 abitanti. Per tutte le regioni sono registrabili consistenti riduzioni che portano ad evidenziare un importante processo di deospedalizzazione in atto. Sicuramente vedendo i valori assunti da tutte le regioni ci sono sicuramente ancora margini rilevanti di miglioramento.

**FIGURA 1. Tassi di ospedalizzazione standardizzati per acuti distinti in regime ordinario e day hospital - SDO 2009 .**

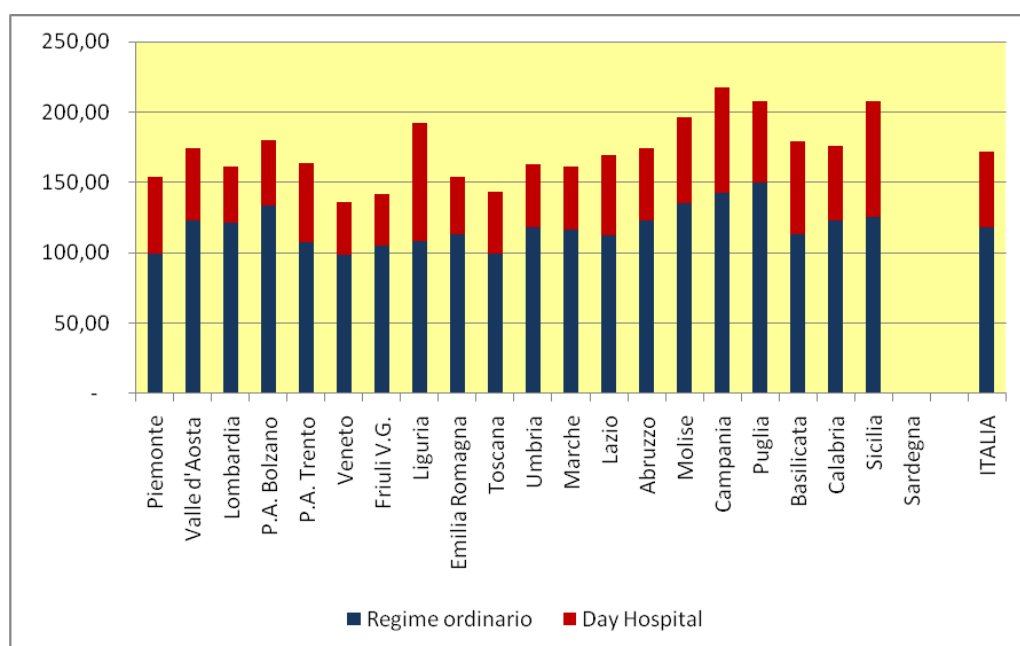

### *Complessità, Efficienza ed Appropriatazza*

**L**e dimissioni con DRG chirurgico raggiungono complessivamente il 40,9%, e sono in aumento anche se lieve rispetto agli anni precedenti: 40,7% nel 2008, 40,0% nel 2007, 39,9% nel 2006. I ricoveri chirurgici eseguiti in day surgery costituiscono il 34,4% delle dimissioni con DRG chirurgico, mentre nel 2008 rappresentavano il 35,6%.

La degenza media è sostanzialmente stabile da diversi anni e posizionata su 6,7 giorni; le differenze regionali vedono il minimo con 6,25 giorni in Campania (degenza media standardizzata per case-mix) e il massimo in Valle d'Aosta con 7,74 giorni. La degenza media pre-operatoria, indice di efficienza organizzativa, scende lievemente a 1,91 giorni



(1,99 nel 2007 e 1,97 nel 2008). I valori più elevati si presentano nelle regioni Lazio e Molise (rispettivamente 2,51 e 2,54 giorni) ed in Basilicata e Liguria (rispettivamente 2,37 e 2,28 giorni). Al contrario i valori più bassi sono registrati nelle Marche (1,36 giorni) e in P.A. di Bolzano (1,60).

L'elevata incidenza di parti cesarei, fenomeno prettamente italiano, accenna lievemente a diminuire nonostante siano stati messi in atto dalle regioni ripetuti e significativi interventi. La percentuale rispetto al totale dei parti è di 38,4 nel 2009 contro un 38,3 % del 2008, con valori massimi registrati in Campania (62,2), Sicilia (53,1) e Molise (48,4). In particolare valori superiori al 40% di parti cesarei si rilevano in tutte le regioni del centro-sud. Ponendo a confronto i valori assunti dall'indicatore negli anni 2008 e 2009, si rileva che non tutte le regioni operano efficacemente per l'effettivo contenimento di questa pratica chirurgica. L'indicatore sulla percentuale di interventi di colecistectomia laparoscopica rispetto al totale degli interventi di colecistectomia è in costante aumento: 87,26% nel 2009, 86,79% nel 2008 e 85,96% nel 2007. Il tasso di ospedalizzazione per interventi di tonsillectomia è in costante diminuzione anche se lieve rispetto all'anno precedente: 70,2% nel 2009, 71,51% nel 2008 e 86,44% nel 2007. Entrambe queste ultime tendenze rappresentano un miglioramento nel merito dell'appropriatezza. Inoltre sono in diminuzione anche altri indicatori come la percentuale di dimessi da reparti chirurgici con DRG medico sul totale dei dimessi in Regime ordinario da reparti chirurgici, che è passata dal 35,7% del 2008 al 34,7% del 2009, e la percentuale di ricoveri diurni di tipo diagnostico sul totale dei ricoveri diurni con DRG medico (dal 56,1% del 2008 al 54,7% del 2009).

L'appropriatezza organizzativa, misurata semplicemente con un indicatore che totalizza i pazienti con DRG medico dimessi da reparti chirurgici, denota lievi segnali di miglioramento con un valore pari al 34,7% delle dimissioni.



**Tavola A1 (a) - Distribuzione per regione delle SDO trasmesse e degli istituti rilevati - Anno 2009 (Dati provvisori)**

REGIONE	SCHEDE DI DIMISSIONE	ISTITUTI PUBBLICI			ISTITUTI PRIVATI ACCR. E NON			TOTALE ISTITUTI			ISTITUTI NON CENSITI
		censiti in anagrafe SIS	Rilevati	% copertura	censiti in anagrafe SIS	Rilevati	% copertura	censiti in anagrafe SIS	Rilevati	% copertura	
Piemonte (*)	800.466	72	68	94,4	52	45	86,5	124	113	91,1	10
Valle d'Aosta	21.570	1	1	100,0	-	-	-	1	1	100,0	1
Lombardia (*)	1.899.022	133	130	97,7	86	77	89,5	219	207	94,5	6
P.A. Bolzano (*)	107.483	7	7	100,0	6	6	100,0	13	13	100,0	-
P.A. Trento	95.077	12	7	58,3	5	5	100,0	17	12	70,6	2
Veneto (**)	775.991	73	73	100,0	18	17	94,4	91	90	98,9	2
Friuli V.G.	213.336	18	14	77,8	5	5	100,0	23	19	82,6	3
Liguria	365.961	26	26	100,0	9	4	44,4	35	30	85,7	-
Emilia Romagna	879.792	60	60	100,0	49	48	98,0	109	108	99,1	-
Toscana (*)	658.803	55	55	100,0	32	32	100,0	87	87	100,0	-
Umbria	172.407	22	22	100,0	5	5	100,0	27	27	100,0	-
Marche (*)	293.060	35	35	100,0	13	13	100,0	48	48	100,0	2
Lazio (*)	1.128.225	91	87	95,6	95	90	94,7	186	177	95,2	50
Abruzzo (*)	254.695	22	22	100,0	13	13	100,0	35	35	100,0	-
Molise	76.557	8	6	75,0	3	3	100,0	11	9	81,8	2
Campania (*)	1.235.869	76	75	98,7	73	67	91,8	149	142	95,3	-
Puglia (*)	863.320	69	18	26,1	34	34	100,0	103	52	50,5	41
Basilicata	106.879	15	13	86,7	2	2	100,0	17	15	88,2	1
Calabria	323.403	41	36	87,8	34	30	88,2	75	66	88,0	2
Sicilia	1.069.584	150	144	96,0	63	63	100,0	213	207	97,2	2
Sardegna (***)	-	33	-	-	12	-	-	45	-	-	-
<b>ITALIA</b>	<b>11.341.500</b>	<b>1.019</b>	<b>899</b>	<b>88,2</b>	<b>609</b>	<b>559</b>	<b>91,8</b>	<b>1.628</b>	<b>1.458</b>	<b>89,6</b>	<b>124</b>

La mancata corrispondenza fra Istituti SDO e Istituti HSP è dovuta ad incongruenze nel campo "subcodice istituto" (stabilimento).

Nel computo della copertura delle Strutture della Lombardia sono state escluse le aziende ospedaliere territoriali (cod\_ist > 950) poiché le SDO vengono inviate direttamente dalle strutture "figlie".

(\*) La regione ha inviato solo il primo semestre 2009, pertanto, per rendere confrontabili i volumi di attività, è stato considerato un arco temporale di 12 mesi dal 01/07/2008 al 30/06/2009

(\*\*) La regione ha inviato i primi tre trimestri 2009, pertanto, per rendere confrontabili i volumi di attività, è stato considerato un arco temporale di 12 mesi dal 01/10/2008 al 30/09/2009

(\*\*\*) La regione non ha inviato dati per l'anno 2009.

**Tavola A1 (b) - Ipotesi di corrispondenza fra Istituti SDO non censiti in anagrafica e Istituti HSP - Anno 2009 (Dati provvisori)**

REGIONE	ISTITUTO SDO		ISTITUTO HSP			
	Codice Istituto	Schede inviate	Codice Istituto	Nome Istituto	Tipo Istituto	Schede inviate
Piemonte (*)	010 009 03	50	010 009 01 *	Ospedale Sant'Andrea (Ospedale Unico Del Verellese)	Pubblico	14.487
			010 009 02 *	Ospedale Ss.Pietro E Paolo (Ospedale Unico Del Verellese)	Pubblico	5.262
	010 014 00	197	n.d.			
	010 015 01	7.491	n.d.			
	010 015 02	489	n.d.			
	010 030 00	16.254	010 030 01	Ospedale Civile "E.Agnelli" (Ospedali Riuniti Pinerolo)	Pubblico	-
			010 030 02	Ospedale Di Torre Pellice (Ospedali Riuniti Pinerolo)	Pubblico	-
			010 030 03	Ospedale Di Pomaretto (Ospedali Riuniti Pinerolo)	Pubblico	-
	010 126 03	1.102	010 126 01 *	Osp. Maggiore Ss. Annunziata Savigliano (Presidio Unificato Savigliano-Saluzzo Cn)	Pubblico	14.334
			010 126 02 *	Osp. Civile Di Saluzzo Cn1 (Presidio Unificato Savigliano-Saluzzo Cn)	Pubblico	5.196
	010 165 01	5.200	n.d.			
	010 165 02	3.590	n.d.			
	010 165 03	951	n.d.			
010 166 00	4.691	n.d.				
Valle d'Aosta	020 002	38	n.d.			
Lombardia (*)	030 135 00	2.625	n.d.			
	030 211 00	89	n.d.			
	030 373	117	030 373 00	Istituto Scientifico Di Riabilitazione	Privato	-
	030 381	4.956	030 381 00	Fondazione Monza E Brianza Per Il Bambin	Privato	-
	030 382	2.572	030 382 00	Ospedale M. O. Antonio Locatelli	Pubblico	-
	030 383	2.393	030 383 00	Nuovo Ospedale Di Broni E Stradella	Pubblico	-
P.A. Trento	042 001 00	37.638	042 001 01	Presidio Ospedaliero S.Chiara (Ospedale Di Trento)	Pubblico	-
			042 001 02	Presidio Ospedaliero S.Giovanni (Ospedale Di Trento)	Pubblico	-
			042 001 03	Presidio Ospedaliero Villa Rosa (Ospedale Di Trento)	Pubblico	-
	042 006 00	16.734	042 006 01	Presidio Ospedaliero S.Maria Del Carmine (Ospedale Di Rovereto)	Pubblico	-
			042 006 02	Presidio Ospedaliero Di Ala (Ospedale Di Rovereto)	Pubblico	-
Veneto (**)	050 212 03	260	050 212 01 *	Ospedale Civile Venezia (Ospedale Dell'Ulss Veneziana)	Pubblico	12.467
			050 212 02 *	Centro Sanitario Polifunzionale (Ospedale Dell'Ulss Veneziana)	Pubblico	130
			050 212 04 *	Ospedale Dell'Angelo (Ospedale Dell'Ulss Veneziana)	Pubblico	22.085

Gli istituti HSP che hanno regolarmente inviato la SDO sono indicati con un asterisco.

(\*) La regione ha inviato solo il primo semestre 2009, pertanto, per rendere confrontabili i volumi di attività, è stato considerato un arco temporale di 12 mesi dal 01/07/2008 al 30/06/2009

(\*\*) La regione ha inviato i primi tre trimestri 2009, pertanto, per rendere confrontabili i volumi di attività, è stato considerato un arco temporale di 12 mesi dal 01/10/2008 al 30/09/2009

(\*\*\*) La regione non ha inviato dati per l'anno 2009.

**Tavola A1 (b) - Ipotesi di corrispondenza fra Istituti SDO non censiti in anagrafica e Istituti HSP - Anno 2009 (Dati provvisori) (segue)**

REGIONE	ISTITUTO SDO		ISTITUTO HSP		Tipo Istituto	Schede inviate
	Codice Istituto	Schede inviate	Codice Istituto	Nome Istituto		
Veneto (**) (segue)	050 219 01	2.142	050 219 00 *	Ospedale Civile Di Adria	Pubblico	6.308
Friuli V.G.	060 006	7.278	060 006 01	Ospedale Civile Di Latisana (Ospedale Civile Di Latisana)	Pubblico	-
			060 006 02	Pronto Soccorso Di Lignano (Ospedale Civile Di Latisana)	Pubblico	-
	060 912	26.550	060 912 01	Azienda Osp. S.M.A. Sede Di Pordenone (Azienda Ospedaliera 'S. Maria Degli Ange)	Pubblico	-
			060 912 02	Azienda Osp. S.M.A. Sede Di Sacile (Azienda Ospedaliera 'S. Maria Degli Ange)	Pubblico	-
060 914	314	n.d.				
Marche (*)	110 101	208	n.d.			
	110 101 00	202	n.d.			
Lazio (*)	120 013 01	377	120 013 00 *	Centro Di Riabilitazione Di Nepi	Privato	568
	120 015 01	509	120 015 00 *	Villa Immacolata	Privato	749
	120 019 00	18.024	120 019 01 *	Presidio S.Camillo De Lellis Di Rieti (Polo Ospedaliero Unico Integrato)	Pubblico	6
			120 019 02	Presidio Magliano Sabina (Polo Ospedaliero Unico Integrato)	Pubblico	-
			120 019 03	Presidio Amatrice (Polo Ospedaliero Unico Integrato)	Pubblico	-
	120 020 00	1.169	n.d.			
	120 022 00	331	n.d.			
	120 027 00	1.839	n.d.			
	120 036 01	417	120 036 00 *	Osp. Villa Albani Anzio	Pubblico	383
	120 043 01	3.967	120 043 00 *	Osp. Anzio-Nettuno	Pubblico	2.992
	120 055 01	454	120 055 00 *	Osp. Ariccia	Pubblico	1.212
	120 058 01	62	120 058 00 *	Osp. C.T.O. Andrea Alesini	Pubblico	8.539
	120 065 01	137	120 065 00 *	Centro Paraplegici Ostia	Pubblico	124
	120 082 01	4	120 082 00 *	Villa Delle Querce-Poligest	Privato	2.471
	120 087 01	21	120 087 00 *	Casa Di Cura Policlinico Italia	Privato	1.495
	120 088 01	460	120 088 00 *	I.N.I. Srl Divisione Medicus Hotel	Privato	388
	120 089 01	1	120 089 00 *	N.Clin. Latina Ist.Di Neuroscienze	Privato	1.068
	120 103 01	1	120 103 00 *	Policlinico Luigi Di Liegro	Pubblico	3.998
	120 104 01	1.165	120 104 00 *	Casa Di Cura Villa Fulvia Srl	Privato	1.054
	120 115 01	173	120 115 00 *	Casa Di Cura Santa Famiglia	Privato	4.291
120 126 01	19	120 126 00 *	Casa Di Cura San Giuseppe	Privato	1.655	
120 130 01	23	120 130 00 *	Casa Di Cura Villa Sandra	Privato	2.357	

Gli istituti HSP che hanno regolarmente inviato la SDO sono indicati con un asterisco.

(\*) La regione ha inviato solo il primo semestre 2009, pertanto, per rendere confrontabili i volumi di attività, è stato considerato un arco temporale di 12 mesi dal 01/07/2008 al 30/06/2009

(\*\*) La regione ha inviato i primi tre trimestri 2009, pertanto, per rendere confrontabili i volumi di attività, è stato considerato un arco temporale di 12 mesi dal 01/10/2008 al 30/09/2009

(\*\*\*) La regione non ha inviato dati per l'anno 2009.

**Tavola A1 (b) - Ipotesi di corrispondenza fra Istituti SDO non censiti in anagrafica e Istituti HSP - Anno 2009 (Dati provvisori) (segue)**

REGIONE	ISTITUTO SDO		ISTITUTO HSP				
	Codice Istituto	Schede inviate	Codice Istituto	Nome Istituto	Tipo Istituto	Schede inviate	
Lazio (*) (segue)	120 131 01	1	120 131 00 *	C.D.C. Villa Dei Pini-Merinvest	Privato	689	
	120 135 01	211	120 135 00 *	C.D.C. Mater Misericordiae	Privato	200	
	120 138 01	1.153	120 138 00 *	Ospedale San Giovanni Battista-Acismom	Pubblico	1.070	
	120 148 01	8	120 148 00 *	San Raffaele Nomentana	Privato	794	
	120 168 00	823	n.d.				
	120 168 01	39	n.d.				
	120 176 01	487	120 176 00 *	C.D.C. I.N.I. Srl	Privato	5.748	
	120 179 01	201	120 179 00 *	Ospedale Ancelle Del Buon Pastore	Privato	597	
	120 180 01	540	120 180 00 *	Aurelia Hospital	Privato	11.025	
	120 186 01	103	120 186 00 *	Nomentana Hospital	Privato	1.831	
	120 196 01	78	120 196 00 *	C.D.C. San Raffaele_Velletri.	Privato	3.770	
	120 199 01	252	120 199 00 *	I.N.I. Srl Divisione Villa Dante	Privato	231	
	120 200 03	798		120 200 01 *	Ospedale Santa Maria Goretti Latina (Presidio Ospedaliero Nord)	Pubblico	19.336
				120 200 02 *	Ospedale San Carlo Sezze (Presidio Ospedaliero Nord)	Pubblico	1.557
	120 211 00	954	n.d.				
	120 214 01	1	120 214 00 *	Istituto Fisioterapico C.Franceschini	Privato	660	
	120 222 01	61	120 222 00 *	Hosp. Riabilitativo 'Ferrari' Ceprano	Pubblico	57	
	120 223 01	54	120 223 00 *	Hosp. Riabilitativo Civico Ferentino	Pubblico	58	
	120 272 01	120	120 272 00 *	Villa Sacra Famiglia	Privato	112	
	120 273 01	135	120 273 00 *	Casa Di Cura Villa Luana	Privato	328	
	120 277 01	8	120 277 00 *	Ex Center Hospital'San Raffaele' Cassino	Privato	2.658	
	120 279 01	376	120 279 00 *	I.N.I. Div.Distaccat Citta` Bianca	Privato	415	
	120 280 01	28	120 280 00 *	C.D.C. San Raffaele Montecompatri	Privato	817	
	120 901 01	207	120 901 00 *	Az.Osp.San Camillo-Forlanini	Pubblico	48.958	
	120 902 01	1	120 902 00 *	Azienda Osp. S.Giovanni/Addolorata Roma	Pubblico	29.813	
	120 903 00	596		120 903 01 *	Ospedale S. Filippo Neri (Az. Compl. Osp. S.Filippo Neri)	Pubblico	20.214
				120 903 03 *	Ospedale S. Andrea (Az. Compl. Osp. S.Filippo Neri)	Pubblico	177
				120 903 04 *	Casa Di Cura Valle Fiorita (Az. Compl. Osp. S.Filippo Neri)	Pubblico	3.864
				120 903 05 *	Casa Di Cura Salus Infirmorum (Az. Compl. Osp. S.Filippo Neri)	Pubblico	188
				120 904 00	1.280	120 904 01 *	Ospedale Pediatrico Bambino Gesu` (Ospedale Pediatrico Bambino Gesu`)
			120 904 02 *	Ospedale Pediatrico Bambino Gesu` (Ospedale Pediatrico Bambino Gesu`)	Pubblico	29.591	
			120 904 03 *	Ospedale Pediatrico Bambino Gesu` (Ospedale Pediatrico Bambino Gesu`)	Pubblico	2.605	
	120 906 01	79	120 906 00 *	Policlinico U. I	Pubblico	54.750	

Gli istituti HSP che hanno regolarmente inviato la SDO sono indicati con un asterisco.

(\*) La regione ha inviato solo il primo semestre 2009, pertanto, per rendere confrontabili i volumi di attività, è stato considerato un arco temporale di 12 mesi dal 01/07/2008 al 30/06/2009

(\*\*) La regione ha inviato i primi tre trimestri 2009, pertanto, per rendere confrontabili i volumi di attività, è stato considerato un arco temporale di 12 mesi dal 01/10/2008 al 30/09/2009

(\*\*\*) La regione non ha inviato dati per l'anno 2009.

**Tavola A1 (b) - Ipotesi di corrispondenza fra Istituti SDO non censiti in anagrafica e Istituti HSP - Anno 2009 (Dati provvisori) (segue)**

REGIONE	ISTITUTO SDO		ISTITUTO HSP			
	Codice Istituto	Schede inviate	Codice Istituto	Nome Istituto	Tipo Istituto	Schede inviate
Lazio (*) (segue)	120 909 01	35	120 909 00 *	I.R.C.C.S. S. Lucia	Pubblico	2.258
	120 910 01	147	120 910 00 *	Ircs San Raffaele Pisana	Pubblico	6.649
	120 915 01	74	120 915 00 *	Policl. Univ. Campus Bio Medico	Pubblico	16.678
Molise	140 006	6.920	140 006 01	Ospedale Ferdinando Veneziale Isernia (Ospedale Ferdinando Veneziale)	Pubblico	-
			140 006 02	Ospedale Ss. Rosario Venafro (Ospedale Ferdinando Veneziale)	Pubblico	-
	140 008	4.131	n.d.			
Puglia (*)	160 099 00	334	n.d.			
	160 157	5.802	160 157 01	S.O. Altamura-Gravina (Presidio Ospedale Unico Ausl Ba/3)	Pubblico	-
			160 157 02	S. O. Grumo (Presidio Ospedale Unico Ausl Ba/3)	Pubblico	-
			160 157 03	S. O. Santeramo (Presidio Ospedale Unico Ausl Ba/3)	Pubblico	-
	160 157 00	5.803	160 157 01	S.O. Altamura-Gravina (Presidio Ospedale Unico Ausl Ba/3)	Pubblico	-
			160 157 02	S. O. Grumo (Presidio Ospedale Unico Ausl Ba/3)	Pubblico	-
			160 157 03	S. O. Santeramo (Presidio Ospedale Unico Ausl Ba/3)	Pubblico	-
	160 159	7.251	160 159 01	S. O. San Giacomo (P. O. Monopoli - Conversano)	Pubblico	-
			160 159 02	S. O. F. Jaia (P. O. Monopoli - Conversano)	Pubblico	-
	160 159 00	7.064	160 159 01	S. O. San Giacomo (P. O. Monopoli - Conversano)	Pubblico	-
			160 159 02	S. O. F. Jaia (P. O. Monopoli - Conversano)	Pubblico	-
	160 160	7.957	160 160 01	S.O. Santa Maria (P.O. Putignano-Noci-Gioia Del Colle)	Pubblico	-
			160 160 02	S. O. Sgobba (P.O. Putignano-Noci-Gioia Del Colle)	Pubblico	-
			160 160 03	S. O. Paradiso (P.O. Putignano-Noci-Gioia Del Colle)	Pubblico	-
	160 160 00	7.918	160 160 01	S.O. Santa Maria (P.O. Putignano-Noci-Gioia Del Colle)	Pubblico	-
			160 160 02	S. O. Sgobba (P.O. Putignano-Noci-Gioia Del Colle)	Pubblico	-
			160 160 03	S. O. Paradiso (P.O. Putignano-Noci-Gioia Del Colle)	Pubblico	-
	160 161	7.513	160 161 01	Stabil.Ospedaliero Di Ostuni (P.O. Ostuni-Fasano-Cisternino)	Pubblico	-
			160 161 02	Stabilim.Ospedaliero Di Fasano (P.O. Ostuni-Fasano-Cisternino)	Pubblico	-
			160 161 03	Stabil.Ospedaliero Di Cisternino (P.O. Ostuni-Fasano-Cisternino)	Pubblico	-
	160 161 00	7.452	160 161 01	Stabil.Ospedaliero Di Ostuni (P.O. Ostuni-Fasano-Cisternino)	Pubblico	-
			160 161 02	Stabilim.Ospedaliero Di Fasano (P.O. Ostuni-Fasano-Cisternino)	Pubblico	-
			160 161 03	Stabil.Ospedaliero Di Cisternino (P.O. Ostuni-Fasano-Cisternino)	Pubblico	-
	160 162	6.900	160 162 01	Stab.Ospedaliero Di Francavilla Fontana (P.O. Francavilla Font.- Ceglie Messapica)	Pubblico	-
			160 162 02	Stab. Ospedaliero Di Ceglie Messapica (P.O. Francavilla Font.- Ceglie Messapica)	Pubblico	-

Gli istituti HSP che hanno regolarmente inviato la SDO sono indicati con un asterisco.

(\*) La regione ha inviato solo il primo semestre 2009, pertanto, per rendere confrontabili i volumi di attività, è stato considerato un arco temporale di 12 mesi dal 01/07/2008 al 30/06/2009

(\*\*) La regione ha inviato i primi tre trimestri 2009, pertanto, per rendere confrontabili i volumi di attività, è stato considerato un arco temporale di 12 mesi dal 01/10/2008 al 30/09/2009

(\*\*\*) La regione non ha inviato dati per l'anno 2009.

**Tavola A1 (b) - Ipotesi di corrispondenza fra Istituti SDO non censiti in anagrafica e Istituti HSP - Anno 2009 (Dati provvisori) (segue)**

REGIONE	ISTITUTO SDO		ISTITUTO HSP			
	Codice Istituto	Schede inviate	Codice Istituto	Nome Istituto	Tipo Istituto	Schede inviate
Puglia (*) (segue)	160 162 00	6.397	160 162 01	Stab.Ospedaliero Di Francavilla Fontana (P.O. Francavilla Font.- Ceglie Messapica)	Pubblico	-
			160 162 02	Stab. Ospedaliero Di Ceglie Messapica (P.O. Francavilla Font.- Ceglie Messapica)	Pubblico	-
	160 163	8.517	160 163 01	Ospedale Teresa Masselli (Presidio Ospedaliero Teresa Masselli)	Pubblico	-
			160 163 02	Ospedale San Giacomo (Presidio Ospedaliero Teresa Masselli)	Pubblico	-
			160 163 03	Ospedale Umberto I (Presidio Ospedaliero Teresa Masselli)	Pubblico	-
	160 163 00	9.586	160 163 01	Ospedale Teresa Masselli (Presidio Ospedaliero Teresa Masselli)	Pubblico	-
			160 163 02	Ospedale San Giacomo (Presidio Ospedaliero Teresa Masselli)	Pubblico	-
			160 163 03	Ospedale Umberto I (Presidio Ospedaliero Teresa Masselli)	Pubblico	-
	160 164	4.232	160 164 01	Ospedale S.Camillo De Lellis Manfredonia (Ospedale Manfredonia-Monte S.Angelo)	Pubblico	-
			160 164 02	Ospedale S.Michele Arcangelo M.S.Angelo (Ospedale Manfredonia-Monte S.Angelo)	Pubblico	-
	160 164 00	4.282	160 164 01	Ospedale S.Camillo De Lellis Manfredonia (Ospedale Manfredonia-Monte S.Angelo)	Pubblico	-
			160 164 02	Ospedale S.Michele Arcangelo M.S.Angelo (Ospedale Manfredonia-Monte S.Angelo)	Pubblico	-
	160 165	7.492	160 165 01	Stab. Ospedaliero (Copertino-Nardo)	Pubblico	-
			160 165 02	Stab. Ospedaliero (Copertino-Nardo)	Pubblico	-
	160 165 00	7.690	160 165 01	Stab. Ospedaliero (Copertino-Nardo)	Pubblico	-
			160 165 02	Stab. Ospedaliero (Copertino-Nardo)	Pubblico	-
	160 166	7.419	160 166 01	P.O I.Veris Delli Ponti Scorrano (P.O.Di Scorrano-Maglie-Poggiardo)	Pubblico	-
			160 166 02	Stabilimento M. Tamborino Maglie (P.O.Di Scorrano-Maglie-Poggiardo)	Pubblico	-
			160 166 03	Stabilimento Di Poggiardo (P.O.Di Scorrano-Maglie-Poggiardo)	Pubblico	-
	160 166 00	7.325	160 166 01	P.O I.Veris Delli Ponti Scorrano (P.O.Di Scorrano-Maglie-Poggiardo)	Pubblico	-
			160 166 02	Stabilimento M. Tamborino Maglie (P.O.Di Scorrano-Maglie-Poggiardo)	Pubblico	-
			160 166 03	Stabilimento Di Poggiardo (P.O.Di Scorrano-Maglie-Poggiardo)	Pubblico	-
	160 167	9.615	160 167 01	Po F. Ferrari Casarano (P.O. Di Casarano-Gagliano)	Pubblico	-
			160 167 02	Stabilimento E. Romasi Gagliano Del Capo (P.O. Di Casarano-Gagliano)	Pubblico	-
	160 167 00	9.890	160 167 01	Po F. Ferrari Casarano (P.O. Di Casarano-Gagliano)	Pubblico	-
			160 167 02	Stabilimento E. Romasi Gagliano Del Capo (P.O. Di Casarano-Gagliano)	Pubblico	-
	160 168	5.407	160 168 01	Stabilimento Ospedaliero Di Castellaneta (Presidio Ospedaliero Occidentale)	Pubblico	-
			160 168 02	Stabilimento Ospedaliero Di Massafra (Presidio Ospedaliero Occidentale)	Pubblico	-
			160 168 03	Stabilimento Ospedaliero Di Mottola (Presidio Ospedaliero Occidentale)	Pubblico	-
	160 168 00	5.488	160 168 01	Stabilimento Ospedaliero Di Castellaneta (Presidio Ospedaliero Occidentale)	Pubblico	-
			160 168 02	Stabilimento Ospedaliero Di Massafra (Presidio Ospedaliero Occidentale)	Pubblico	-
			160 168 03	Stabilimento Ospedaliero Di Mottola (Presidio Ospedaliero Occidentale)	Pubblico	-
	160 169	17.159	160 169 01	Stabilimento Osp. Di Venere (P.O. Bari Sud)	Pubblico	-
160 169 02			Monte Dei Poveri - Rutigliano (P.O. Bari Sud)	Pubblico	-	
160 169 03			Stb. Osp. Fallacara - Triggiano (P.O. Bari Sud)	Pubblico	-	

Gli istituti HSP che hanno regolarmente inviato la SDO sono indicati con un asterisco.

(\*) La regione ha inviato solo il primo semestre 2009, pertanto, per rendere confrontabili i volumi di attività, è stato considerato un arco temporale di 12 mesi dal 01/07/2008 al 30/06/2009

(\*\*) La regione ha inviato i primi tre trimestri 2009, pertanto, per rendere confrontabili i volumi di attività, è stato considerato un arco temporale di 12 mesi dal 01/10/2008 al 30/09/2009

(\*\*\*) La regione non ha inviato dati per l'anno 2009.



**Tavola A1 (b) - Ipotesi di corrispondenza fra Istituti SDO non censiti in anagrafica e Istituti HSP - Anno 2009 (Dati provvisori) (segue)**

REGIONE	ISTITUTO SDO		ISTITUTO HSP			
	Codice Istituto	Schede inviate	Codice Istituto	Nome Istituto	Tipo Istituto	Schede inviate
Puglia (*) (segue)	160 169 00	15.869	160 169 01	Stabilimento Osp. Di Venere (P.O. Bari Sud)	Pubblico	-
			160 169 02	Monte Dei Poveri - Rutigliano (P.O. Bari Sud)	Pubblico	-
			160 169 03	Stb. Osp. Fallacara - Triggiano (P.O. Bari Sud)	Pubblico	-
	160 170	19.978	160 170 01	Stab.Osped. "Perrino" - Brindisi (P.O.Brindisi-Mesagne-S.Pietro V.-Ceglie)	Pubblico	-
			160 170 02	Stab. Ospedaliero Di Mesagne (P.O.Brindisi-Mesagne-S.Pietro V.-Ceglie)	Pubblico	-
			160 170 03	Stab.Ospedaliero Di San Pietro Vernotico (P.O.Brindisi-Mesagne-S.Pietro V.-Ceglie)	Pubblico	-
			160 170 04	Stab.Osped Ceglie M.Ca(Riabilitazione) (P.O.Brindisi-Mesagne-S.Pietro V.-Ceglie)	Pubblico	-
	160 170 00	19.748	160 170 01	Stab.Osped. "Perrino" - Brindisi (P.O.Brindisi-Mesagne-S.Pietro V.-Ceglie)	Pubblico	-
			160 170 02	Stab. Ospedaliero Di Mesagne (P.O.Brindisi-Mesagne-S.Pietro V.-Ceglie)	Pubblico	-
			160 170 03	Stab.Ospedaliero Di San Pietro Vernotico (P.O.Brindisi-Mesagne-S.Pietro V.-Ceglie)	Pubblico	-
	160 171	18.508	160 171 01	Stab.Osped Ceglie M.Ca(Riabilitazione) (P.O.Brindisi-Mesagne-S.Pietro V.-Ceglie)	Pubblico	-
			160 171 02	Stab. Osp. V. Fazzi (P.O. N. 1 V. Fazzi - S.Cesario - Campi)	Pubblico	-
			160 171 03	Stab. Ospedaliero (P.O. N. 1 V. Fazzi - S.Cesario - Campi)	Pubblico	-
	160 171 00	19.658	160 171 01	Stab. Ospedaliero Campi Salentina (P.O. N. 1 V. Fazzi - S.Cesario - Campi)	Pubblico	-
			160 171 02	Stab. Osp. V. Fazzi (P.O. N. 1 V. Fazzi - S.Cesario - Campi)	Pubblico	-
			160 171 03	Stab. Ospedaliero (P.O. N. 1 V. Fazzi - S.Cesario - Campi)	Pubblico	-
	160 172	18.577	160 172 01	Stab. Ospedaliero Campi Salentina (P.O. N. 1 V. Fazzi - S.Cesario - Campi)	Pubblico	-
			160 172 02	Stabilimento Ss. Annunziata (Ta) (Presidio Ospedaliero Centrale)	Pubblico	-
			160 172 03	Stabilimento San Marco - Grottaglie (Presidio Ospedaliero Centrale)	Pubblico	-
	160 172 00	19.131	160 172 01	Stabilimento Ss. Annunziata (Ta) (Presidio Ospedaliero Centrale)	Pubblico	-
			160 172 02	Stabilimento San Marco - Grottaglie (Presidio Ospedaliero Centrale)	Pubblico	-
	160 175	4.419	160 175 01	Osp. "Caduti In Guerra" - Canosa (Osp. Canosa-Minervino-Spinazzola)	Pubblico	-
			160 175 02	Ospedale Civile - Minervino M. (Osp. Canosa-Minervino-Spinazzola)	Pubblico	-
			160 175 03	Osp.M. La Civita (Osp. Canosa-Minervino-Spinazzola)	Pubblico	-
	160 175 00	4.502	160 175 01	Osp. "Caduti In Guerra" - Canosa (Osp. Canosa-Minervino-Spinazzola)	Pubblico	-
			160 175 02	Ospedale Civile - Minervino M. (Osp. Canosa-Minervino-Spinazzola)	Pubblico	-
			160 175 03	Osp.M. La Civita (Osp. Canosa-Minervino-Spinazzola)	Pubblico	-
	160 176	4.122	160 176 01	Ospedale Umberto I (Po Corato-Ruvo)	Pubblico	-
			160 176 02	Ospedale Ruvo (Po Corato-Ruvo)	Pubblico	-
	160 176 00	4.209	160 176 01	Ospedale Umberto I (Po Corato-Ruvo)	Pubblico	-
160 176 02			Ospedale Ruvo (Po Corato-Ruvo)	Pubblico	-	
160 178	8.840	160 178 01	Osp. (Osp. Bisceglie - Trani)	Pubblico	-	
		160 178 02	Osp. (Osp. Bisceglie - Trani)	Pubblico	-	

Gli istituti HSP che hanno regolarmente inviato la SDO sono indicati con un asterisco.

(\*) La regione ha inviato solo il primo semestre 2009, pertanto, per rendere confrontabili i volumi di attività, è stato considerato un arco temporale di 12 mesi dal 01/07/2008 al 30/06/2009

(\*\*) La regione ha inviato i primi tre trimestri 2009, pertanto, per rendere confrontabili i volumi di attività, è stato considerato un arco temporale di 12 mesi dal 01/10/2008 al 30/09/2009

(\*\*\*) La regione non ha inviato dati per l'anno 2009.

**Tavola A1 (b) - Ipotesi di corrispondenza fra Istituti SDO non censiti in anagrafica e Istituti HSP - Anno 2009 (Dati provvisori) (segue)**

REGIONE	ISTITUTO SDO		ISTITUTO HSP			
	Codice Istituto	Schede inviate	Codice Istituto	Nome Istituto	Tipo Istituto	Schede inviate
Puglia (*) (segue)	160 178 00	8.644	160 178 01	Osp. (Osp. Bisceglie - Trani)	Pubblico	-
			160 178 02	Osp. (Osp. Bisceglie - Trani)	Pubblico	-
	160 179	4.332	160 179 01	S. O. Terlizzi (Po Terlizzi-Bitonto)	Pubblico	-
			160 179 02	S. O. Bitonto (Po Terlizzi-Bitonto)	Pubblico	-
	160 179 00	3.917	160 179 01	S. O. Terlizzi (Po Terlizzi-Bitonto)	Pubblico	-
			160 179 02	S. O. Bitonto (Po Terlizzi-Bitonto)	Pubblico	-
	160 907	44.750	160 907 01	Consorziale Policlinico (Ao Univ Consorziale Policlinico Di Bari)	Pubblico	-
			160 907 02	Giovanni Xxiii (Ao Univ Consorziale Policlinico Di Bari)	Pubblico	-
	160 907 00	41.889	160 907 01	Consorziale Policlinico (Ao Univ Consorziale Policlinico Di Bari)	Pubblico	-
			160 907 02	Giovanni Xxiii (Ao Univ Consorziale Policlinico Di Bari)	Pubblico	-
Basilicata	170 910 01	5.281	170 910 00	C.R.O.B. - I.R.C.C.S.	Pubblico	-
Calabria	180 913 00	33.434	180 913 01	Ospedale Pugliese (Azienda Ospedaliera Pugliese De Lellis)	Pubblico	-
			180 913 02	Ospedale De Lellis (Azienda Ospedaliera Pugliese De Lellis)	Pubblico	-
			180 913 03	Policlinico Mater Domini (Azienda Ospedaliera Pugliese De Lellis)	Pubblico	-
	180 917 00	1.210	n.d.			
Sicilia	190 200 00	1.221	n.d.			
	190 924 01	5.977	190 924 02 *	Presidio Ospedaliero Piemonte (Aorpapardopiemonte)	Pubblico	735

Gli istituti HSP che hanno regolarmente inviato la SDO sono indicati con un asterisco.

(\*) La regione ha inviato solo il primo semestre 2009, pertanto, per rendere confrontabili i volumi di attività, è stato considerato un arco temporale di 12 mesi dal 01/07/2008 al 30/06/2009

(\*\*) La regione ha inviato i primi tre trimestri 2009, pertanto, per rendere confrontabili i volumi di attività, è stato considerato un arco temporale di 12 mesi dal 01/10/2008 al 30/09/2009

(\*\*\*) La regione non ha inviato dati per l'anno 2009.

**Tavola A1 (c) - Distribuzione per regione delle SDO trasmesse e degli istituti rilevati, con correzione stabilimenti non corrisponenti - Anno 2009 (Dati provvisori)**

REGIONE	SCHEDE DI DIMISSIONE	ISTITUTI PUBBLICI			ISTITUTI PRIVATI ACCR. E NON			TOTALE ISTITUTI			ISTITUTI NON CENSITI
		censiti in anagrafe SIS	Rilevati	% copertura	censiti in anagrafe SIS	Rilevati	% copertura	censiti in anagrafe SIS	Rilevati	% copertura	
Piemonte (*)	800.466	38	38	100,0	52	45	86,5	90	83	92,2	6
Valle d'Aosta	21.570	1	1	100,0	-	-	-	1	1	100,0	1
Lombardia (*)	1.899.022	128	127	99,2	86	79	91,9	214	206	96,3	2
P.A. Bolzano (*)	107.483	7	7	100,0	6	6	100,0	13	13	100,0	-
P.A. Trento	95.077	9	9	100,0	5	5	100,0	14	14	100,0	-
Veneto (**)	775.991	38	38	100,0	18	17	94,4	56	55	98,2	-
Friuli V.G.	213.336	16	16	100,0	5	5	100,0	21	21	100,0	1
Liguria	365.961	12	12	100,0	9	4	44,4	21	16	76,2	-
Emilia Romagna	879.792	27	27	100,0	49	48	98,0	76	75	98,7	-
Toscana (*)	658.803	42	42	100,0	32	32	100,0	74	74	100,0	-
Umbria	172.407	11	11	100,0	5	5	100,0	16	16	100,0	-
Marche (*)	293.060	33	33	100,0	13	13	100,0	46	46	100,0	2
Lazio (*)	1.128.225	75	74	98,7	95	90	94,7	170	164	96,5	6
Abruzzo (*)	254.695	22	22	100,0	13	13	100,0	35	35	100,0	-
Molise	76.557	7	7	100,0	3	3	100,0	10	10	100,0	1
Campania (*)	1.235.869	55	55	100,0	73	67	91,8	128	122	95,3	-
Puglia (*)	863.320	38	38	100,0	34	34	100,0	72	72	100,0	1
Basilicata	106.879	9	9	100,0	2	2	100,0	11	11	100,0	-
Calabria	323.403	37	35	94,6	34	30	88,2	71	65	91,5	1
Sicilia	1.069.584	131	130	99,2	63	63	100,0	194	193	99,5	1
Sardegna (***)	-	32	-	-	12	-	-	44	-	-	-
<b>ITALIA</b>	<b>11.341.500</b>	<b>768</b>	<b>731</b>	<b>95,2</b>	<b>609</b>	<b>561</b>	<b>92,1</b>	<b>1.377</b>	<b>1.292</b>	<b>93,8</b>	<b>22</b>

Nel computo della copertura delle Strutture della Lombardia (\*) sono state escluse le aziende ospedaliere territoriali (cod\_ist > 950) poiché le SDO vengono inviate direttamente dalle strutture "figlie".

(\*) La regione ha inviato solo il primo semestre 2009, pertanto, per rendere confrontabili i volumi di attività, è stato considerato un arco temporale di 12 mesi dal 01/07/2008 al 30/06/2009

(\*\*) La regione ha inviato i primi tre trimestri 2009, pertanto, per rendere confrontabili i volumi di attività, è stato considerato un arco temporale di 12 mesi dal 01/10/2008 al 30/09/2009

(\*\*\*) La regione non ha inviato dati per l'anno 2009.

**Tavola A1 (d) - Elenco delle strutture non rilevate - Anno 2009 (Dati provvisori)**

REGIONE	ISTITUTO HSP		
	Codice Istituto	Nome Istituto	Tipo Istituto
Piemonte (*)	010 601	Clinica Pinna Pintor Srl	Privato
	010 610	Casa Di Cura Fornaca Disessant	Privato
	010 659	S.R.L. Therapeuticenter - Istituto Medico	Privato
	010 660	Centro Medico Polispecialistico Ambulato	Privato
	010 662	Mod Centro Medico Chirurgico	Privato
	010 663	Medical Service S.A.S	Privato
	010 665	S.A.A.P.A. S.P.A. Ospedale Di Settimo	Privato
Lombardia (*)	030 101	Casa Di Cura Villa Letizia - Milano	Privato
	030 263	Pres. Riabilitativo Npi Corberi	Pubblico
	030 266	Casa Di Cura Columbus - Milano	Privato
	030 337	Villa Sant'Apollonia S.R.L. - Bergamo	Privato
	030 371	Centro Diag. Terap.Fond. Borghi	Privato
	030 372	Centro Diagnostico San Nicolo' - S.R.L.	Privato
	030 384	Centro Di Ricerca Cliniche Per Le Malatt	Privato
	030 388	Istituto Di Ricovero E Cura - Gruppo Is	Privato
Veneto (**)	050 020	C.D.C. Villa Lieta	Privato
Liguria	070 015	Sanitade Srl Casa Cura S.Michele-Albenga	Privato
	070 065	Casa Di Cura Villa Montallegro	Privato
	070 066	Villa Serena S.P.A.	Privato
	070 067	Villa S.Anna S.R.L.	Privato
	070 112	Presidio Riab. ' Presentazione' - Loano	Privato
Emilia Romagna	080 401	Poliambulatorio Privato Antalgit	Privato
Lazio (*)	120 137	Casa Di Cura Nomentana	Privato
	120 191	Casa Di Cura Merry House/C.Geriatico Ro	Privato
	120 241	C.D.C. Villa Europa All' Eur	Privato
	120 248	Casa Di Cura S.Alessandro Srl	Privato
	120 606	Casa Di Cura S. Raffaele Portuense	Privato
	120 914	Istituto Villa Paola	Pubblico

(\*) La regione ha inviato solo il primo semestre 2009, pertanto, per rendere confrontabili i volumi di attività, è stato considerato un arco temporale di 12 mesi dal 01/07/2008 al 30/06/2009

(\*\*) La regione ha inviato i primi tre trimestri 2009, pertanto, per rendere confrontabili i volumi di attività, è stato considerato un arco temporale di 12 mesi dal 01/10/2008 al 30/09/2009

(\*\*\*) La regione non ha inviato dati per l'anno 2009.

**Tavola A1 (d) - Elenco delle strutture non rilevate - Anno 2009 (Dati provvisori) (segue)**

REGIONE	ISTITUTO HSP		
	Codice Istituto	Nome Istituto	Tipo Istituto
Campania (*)	150 083	Casa Di Cura Villa Del Sole	Privato
	150 087	Casa Di Cura S.Michele	Privato
	150 093	Casa Di Cura Ruesh	Privato
	150 377	Park Hospital Service Srl	Privato
	150 420	Villa G.F.Montesano	Privato
	150 421	Centro Hera Srl " Clinic Center Hera "	Privato
	Calabria	180 018	Casa Di Cura Villa Verde
180 026		Casa Di Cura Spinelli S.R.L.	Privato
180 030		Casa Di Cura Villa Degli Oleandri	Privato
180 044		5Casa Di Cura 'Villa Giose'	Privato
180 069		Ospedale Civile Siderno	Pubblico
180 070		Ospedale Civile Gerace	Pubblico
Sicilia		190 923	A.O.U. Policlinico - Vittorio Emanuele
Sardegna (***)	200 001	Ospedale Civile Sassari	Pubblico
	200 002	Ospedale Civile Alghero	Pubblico
	200 003	Ospedale A. Segni Ozieri	Pubblico
	200 004	Ospedale Civile G.A. Alivesi Ittiri	Pubblico
	200 005	Ospedale Civile Thiesi	Pubblico
	200 006	P.O. Paolo Dettori - Tempio P.	Pubblico
	200 008	Ospedale Marino Regina Margherita Algher	Pubblico
	200 011	P.O. Paolo Merlo La Maddalena	Pubblico
	200 012	P.O. Giovanni Paolo li Olbia	Pubblico
	200 013	Policlinico Sassarese Spa	Privato
	200 017	P.O. San Francesco	Pubblico
	200 018	P.O. C. Zonchello	Pubblico
	200 019	P.O. 'Nostra Signora Della Mercede'	Pubblico
	200 020	P.O. San Camillo	Pubblico
	200 021	P.O. 'A.G. Mastino' - Bosa	Pubblico
	200 022	P.O. S.Giuseppe	Pubblico
	200 023	Casa Di Cura M. Tommasini S.R.L.	Privato

(\*) La regione ha inviato solo il primo semestre 2009, pertanto, per rendere confrontabili i volumi di attività, è stato considerato un arco temporale di 12 mesi dal 01/07/2008 al 30/06/2009

(\*\*) La regione ha inviato i primi tre trimestri 2009, pertanto, per rendere confrontabili i volumi di attività, è stato considerato un arco temporale di 12 mesi dal 01/10/2008 al 30/09/2009

(\*\*\*) La regione non ha inviato dati per l'anno 2009.

**Tavola A1 (d) - Elenco delle strutture non rilevate - Anno 2009 (Dati provvisori) (segue)**

REGIONE	ISTITUTO HSP		
	Codice Istituto	Nome Istituto	Tipo Istituto
Sardegna (***) (segue)	200 025	P.O. R. Binaghi	Pubblico
	200 026	P.O. Marino	Pubblico
	200 028	P.O.Sirai	Pubblico
	200 029	P.O.Santa Barbara	Pubblico
	200 030	P.O.Cto	Pubblico
	200 031	P.O. Ss. Trinita'	Pubblico
	200 033	P.O.F.Lli Crobu	Pubblico
	200 034	Presidio Ospedaliero N.S. Di Bonaria	Pubblico
	200 035	P.O. San Marcellino	Pubblico
	200 036	P.O. A. Businco	Pubblico
	200 038	P.O. Microcitemico	Pubblico
	200 039	Arco Dell'Angelo S.R.L.	Privato
	200 040	Casa Di Cura S.Anna S.R.L.	Privato
	200 041	Kinetika Sardegna S.R.L.	Privato
	200 042	Casa Di Cura S. Antonio S.P.A.	Privato
	200 044	Casa Di Cura Villa Elena S.R.L.	Privato
	200 045	Casa Di Cura Nuova	Privato
	200 046	Casa Di Cura San Salvatore S.R.L.	Privato
	200 048	Arco Dell'Angelo S.R.L.	Privato
	200 052	P. Ospedaliero 'San Martino' - Oristano	Pubblico
	200 053	P. Ospedaliero 'G.P. Delogu' - Ghilarza	Pubblico
	200 054	C.C. 'Madonna Del Rimedio' - Oristano	Privato
	200 055	Kinetika Sardegna S.R.L.	Privato
	200 903	I.N.R.C.A.	Pubblico
	200 904	Azienda Ospedaliera G.Brotzu	Pubblico
	200 905	Azienda Ospedaliro Univerisatria Sassari	Pubblico
200 906	A.O.U. Cagliari	Pubblico	

(\*) La regione ha inviato solo il primo semestre 2009, pertanto, per rendere confrontabili i volumi di attività, è stato considerato un arco temporale di 12 mesi dal 01/07/2008 al 30/06/2009

(\*\*) La regione ha inviato i primi tre trimestri 2009, pertanto, per rendere confrontabili i volumi di attività, è stato considerato un arco temporale di 12 mesi dal 01/10/2008 al 30/09/2009

(\*\*\*) La regione non ha inviato dati per l'anno 2009.

Tavola A2 - Indice di completezza e qualità della rilevazione - Confronto anni dal 1998 al 2009

	1998	1999	2000	2001	2002	2003	2004	2005	2006	2007	2008	2009(*)
N. regioni e province autonome	21	21	21	21	21	21	21	21	21	21	21	21
N. istituti	1.386	1.388	1.322	1.329	1.397	1.398	1.332	1.337	1.323	1.587	1.580	1.628
N. S.D.O. totali	12.577.826	12.727.449	12.671.564	12.939.571	12.948.710	12.818.905	12.991.102	12.966.874	12.857.813	12.342.537	12.112.389	11.655.010
N. medio diagnosi per S.D.O. (a)	2,0	2,0	2,0	2,1	2,1	2,3	2,3	2,3	2,3	2,4	2,4	2,4
N. medio interventi e/o procedure per S.D.O. (a)	1,6	1,7	1,8	1,9	2,0	2,2	2,3	2,3	2,4	2,4	2,5	2,5

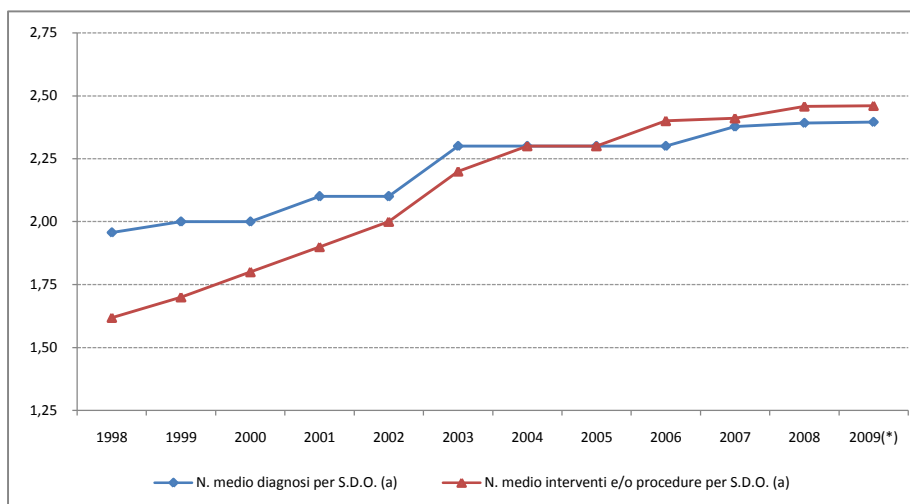
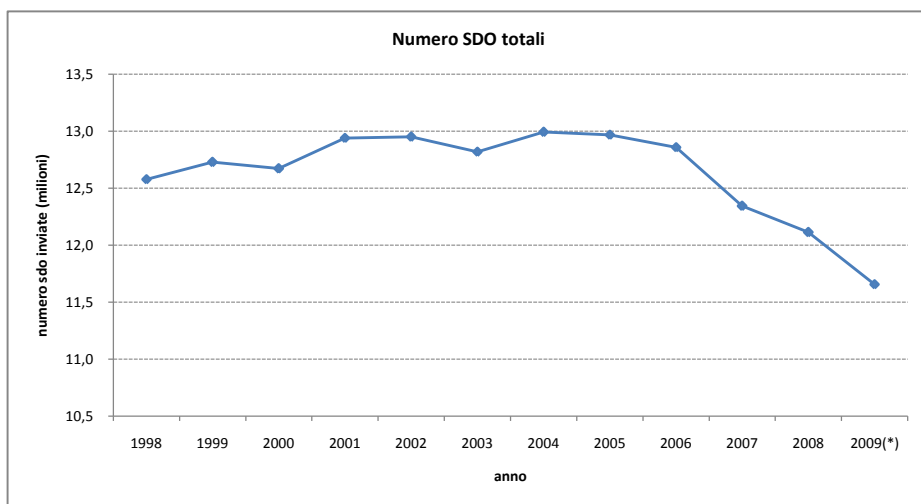

Nel computo della copertura delle Strutture della Lombardia sono state escluse le aziende ospedaliere territoriali (cod\_ist > 950) poiché le SDO vengono inviate direttamente dalle strutture "figlie".

(a) Ricoveri per acuti in regime ordinario.

(\*) Dati provvisori - La Regione Sardegna non ha inviato dati, per rendere confrontabili i volumi di attività per essa sono stati considerati i dati dell'anno 2008; Le regioni Piemonte, Lombardia, P.A. di Bolzano, Toscana, Marche, Lazio, Abruzzo, Campania, Puglia hanno inviato solo il primo semestre 2009; per rendere confrontabili i volumi di attività, per esse è stato considerato un arco temporale di 12 mesi dal 01/07/2008 al 30/06/2009; La regione Veneto ha inviato i primi tre trimestri 2009; per rendere confrontabili i volumi di attività, per essa è stato considerato un arco temporale di 12 mesi dal 01/10/2008 al 30/09/2009.

Tavola B1 - Dati e indici complessivi di attività - Confronto Anni 1997 - 2009

	1997	1998	1999	2000	2001	2002	2003	2004	2005	2006	2007	2008	2009(*)
<b>Numero di Dimissioni (1)</b>	11.707.101	12.577.826	12.727.449	12.671.564	12.939.571	12.948.710	12.818.905	12.991.102	12.966.874	12.857.813	12.342.537	12.112.389	11.655.010
<b>Giornate di ricovero (1)</b>	84.616.098	88.009.005	85.811.850	82.484.479	81.425.592	80.393.353	78.450.940	78.750.718	79.070.702	78.008.561	76.340.751	75.482.012	73.039.303
<b>Rapporto tra giornate in DH e in regime ordinario (%) (2)</b>	7,7	9,3	10,2	11,8	13,4	15,1	17,0	18,4	19,1	19,1	18,6	18,2	17,9
<b>Degenza media (3)</b>	7,2	7,1	7,0	6,9	6,8	6,7	6,7	6,7	6,7	6,7	6,7	6,8	6,7
<b>Peso medio (3) (4)</b>	1,04	1,05	1,09	1,11	1,14	1,18	1,22	1,24	1,26	1,09	1,11	1,12	1,06
<i>Per una migliore comprensione dei dati si riportano alcuni indici di completezza della rilevazione</i>													
<b>N. regioni e province autonome</b>	21	21	21	21	21	21	21	21	21	21	21	21	21
<b>N. istituti</b>	1.441	1.386	1.388	1.322	1.329	1.397	1.398	1.332	1.337	1.323	1.588	1.580	1.628
<b>% schede errate</b>	17,8	16,3	5,3	4,5	5,0	5,9	5,7	9,2	9,0	7,8	4,4	4,7	n.d

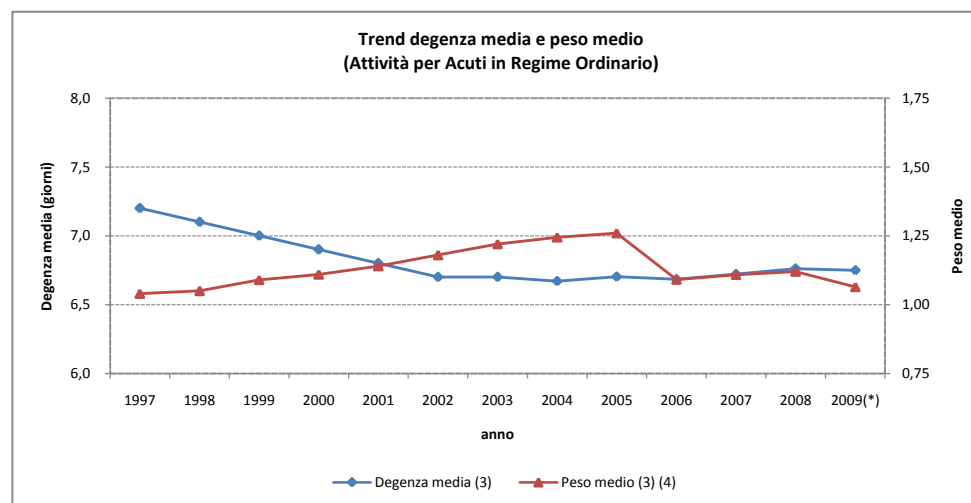

Nel computo della copertura delle Strutture della Lombardia (\*) sono state escluse le aziende ospedaliere territoriali (cod\_ist > 950) poiché le SDO vengono inviate direttamente dalle strutture "figlie"

(1) Totale dei ricoveri ospedalieri

(2) Ricoveri per acuti

(3) Ricoveri per acuti - regime ordinario

(4) Peso relativo ex D.M. 1994 (anno 1997), ex D.M. 1997 (1998-2005), Medicare 2002 (2006-2008), d.m.18/12/2008

(\*) Dati provvisori - La Regione Sardegna non ha inviato dati, per rendere confrontabili i volumi di attività per essa sono stati considerati i dati dell'anno 2008; Le regioni Piemonte, Lombardia, P.A. di Bolzano, Toscana, Marche, Lazio, Abruzzo, Campania, Puglia hanno inviato solo il primo semestre 2009: per rendere confrontabili i volumi di attività, per esse è stato considerato un arco temporale di 12 mesi dal 01/07/2008 al 30/06/2009; La regione Veneto ha inviato i primi tre trimestri 2009; per rendere confrontabili i volumi di attività, per essa è stato considerato un arco temporale di 12 mesi dal 01/10/2008 al 30/09/2009.



**Tavola B2 - Composizione dell'attività per tipologia e regime di ricovero - Dimessi e giornate di degenza - Anno 2009 (Dati provvisori)**

ATTIVITÀ	NUMERO CASI				NUMERO GIORNATE				DEGENZA MEDIA		
	Istituti pubblici	Istituti privati	Totale	% sul Totale	Istituti pubblici	Istituti privati	Totale	% sul Totale	Istituti pubblici	Istituti privati	Totale
Acuti - Regime ordinario	6.190.536	1.300.753	7.491.289	64,3	43.636.043	6.848.159	50.484.202	69,1	7,0	5,3	6,7
Acuti - Day Hospital	2.769.164	534.342	3.303.506	28,3	8.067.411	933.652	9.001.063	12,3	2,9	1,7	2,7
Riabilitazione - Regime ordinario	120.381	170.018	290.399	2,5	3.150.692	4.860.518	8.011.210	11,0	26,2	28,6	27,6
Riabilitazione - Day Hospital	44.163	20.226	64.389	0,6	548.359	392.127	940.486	1,3	12,4	19,4	14,6
Lungodegenza	57.362	47.746	105.108	0,9	1.611.899	1.707.147	3.319.046	4,5	28,1	35,8	31,6
Neonati sani	342.162	58.157	400.319	3,4	1.095.260	188.036	1.283.296	1,8	3,2	3,2	3,2
<b>TOTALE</b>	<b>9.523.768</b>	<b>2.131.242</b>	<b>11.655.010</b>	<b>100,0</b>	<b>58.109.664</b>	<b>14.929.639</b>	<b>73.039.303</b>	<b>100,0</b>			

La voce "Lungodegenza" comprende i dimessi da Regime ordinario e Day Hospital.

La voce "Neonati sani" comprende i dimessi da Regime ordinario con DRG 391.

Dati provvisori - La Regione Sardegna non ha inviato dati, per rendere confrontabili i volumi di attività per essa sono stati considerati i dati dell'anno 2008; Le regioni Piemonte, Lombardia, P.A. di Bolzano, Toscana, Marche, Lazio, Abruzzo, Campania, Puglia hanno inviato solo il primo semestre 2009: per rendere confrontabili i volumi di attività, per esse è stato considerato un arco temporale di 12 mesi dal 01/07/2008 al 30/06/2009; La regione Veneto ha inviato i primi tre trimestri 2009; per rendere confrontabili i volumi di attività, per essa è stato considerato un arco temporale di 12 mesi dal 01/10/2008 al 30/09/2009.

**Tavola B3 - Distribuzione dei dimessi per regione, tipo attività e regime di ricovero - Anno 2009 (Dati provvisori)**

REGIONE	ACUTI						RIABILITAZIONE						LUNGODEGENZA					
	Regime ordinario		Day Hospital		Totale		Regime ordinario		Day Hospital		Totale		Regime ordinario		Day Hospital		Totale	
	numero	%	numero	%	numero	%	numero	%	numero	%	numero	%	numero	%	numero	%	numero	%
Piemonte (*)	471.343	64,7	257.244	35,3	728.587	100,0	33.353	90,7	3.432	9,3	36.785	100,0	10.001	100,0	-	-	10.001	100,0
Valle d'Aosta	14.678	71,6	5.813	28,4	20.491	100,0	38	100,0	-	-	38	100,0	-	-	-	-	-	-
Lombardia (*)	1.302.548	75,9	414.635	24,1	1.717.183	100,0	94.500	86,4	14.910	13,6	109.410	100,0	6.694	99,9	4	0,1	6.698	100,0
P.A. Bolzano (*)	72.481	73,8	25.735	26,2	98.216	100,0	2.657	94,3	162	5,7	2.819	100,0	2.126	100,0	-	-	2.126	100,0
P.A. Trento	53.787	66,1	27.573	33,9	81.360	100,0	5.774	84,8	1.033	15,2	6.807	100,0	2.651	100,0	-	-	2.651	100,0
Veneto (**)	513.711	73,3	187.579	26,7	701.290	100,0	20.627	79,4	5.353	20,6	25.980	100,0	11.007	100,0	-	-	11.007	100,0
Friuli V.G.	147.176	73,8	52.355	26,2	199.531	100,0	2.826	78,9	754	21,1	3.580	100,0	1.993	100,0	-	-	1.993	100,0
Liguria	198.322	57,3	147.733	42,7	346.055	100,0	9.208	82,9	1.904	17,1	11.112	100,0	179	100,0	-	-	179	100,0
Emilia Romagna	593.237	75,0	197.669	25,0	790.906	100,0	18.557	79,3	4.845	20,7	23.402	100,0	32.096	100,0	-	-	32.096	100,0
Toscana (*)	434.831	70,4	182.554	29,6	617.385	100,0	10.545	85,5	1.789	14,5	12.334	100,0	2.579	100,0	1	0,0	2.580	100,0
Umbria	120.590	74,4	41.490	25,6	162.080	100,0	3.181	78,7	861	21,3	4.042	100,0	222	100,0	-	-	222	100,0
Marche (*)	195.228	71,8	76.801	28,2	272.029	100,0	3.545	91,0	351	9,0	3.896	100,0	4.981	100,0	1	0,0	4.982	100,0
Lazio (*)	710.525	67,6	340.926	32,4	1.051.451	100,0	32.777	65,7	17.089	34,3	49.866	100,0	5.662	100,0	-	-	5.662	100,0
Abruzzo (*)	168.995	71,5	67.491	28,5	236.486	100,0	7.679	94,7	429	5,3	8.108	100,0	2.784	100,0	-	-	2.784	100,0
Molise	51.150	70,3	21.618	29,7	72.768	100,0	1.917	91,5	179	8,5	2.096	100,0	389	100,0	-	-	389	100,0
Campania (*)	752.934	64,8	409.592	35,2	1.162.526	100,0	10.479	77,6	3.025	22,4	13.504	100,0	9.695	89,7	1.112	10,3	10.807	100,0
Puglia (*)	590.689	72,6	222.920	27,4	813.609	100,0	16.323	91,1	1.588	8,9	17.911	100,0	5.821	100,0	-	-	5.821	100,0
Basilicata	62.380	61,7	38.776	38,3	101.156	100,0	1.413	81,2	328	18,8	1.741	100,0	519	100,0	-	-	519	100,0
Calabria	213.912	70,6	89.066	29,4	302.978	100,0	4.248	77,1	1.264	22,9	5.512	100,0	1.875	100,0	-	-	1.875	100,0
Sicilia	606.080	59,8	408.184	40,2	1.014.264	100,0	9.213	65,6	4.823	34,4	14.036	100,0	1.793	100,0	-	-	1.793	100,0
Sardegna (***)	-	-	-	-	-	-	-	-	-	-	-	-	-	-	-	-	-	-
<b>ITALIA</b>	<b>7.274.597</b>	<b>69,3</b>	<b>3.215.754</b>	<b>30,7</b>	<b>10.490.351</b>	<b>100,0</b>	<b>288.860</b>	<b>81,8</b>	<b>64.119</b>	<b>18,2</b>	<b>352.979</b>	<b>100,0</b>	<b>103.067</b>	<b>98,9</b>	<b>1.118</b>	<b>1,1</b>	<b>104.185</b>	<b>100,0</b>

(\*) La regione ha inviato solo il primo semestre 2009, pertanto, per rendere confrontabili i volumi di attività, è stato considerato un arco temporale di 12 mesi dal 01/07/2008 al 30/06/2009

(\*\*) La regione ha inviato i primi tre trimestri 2009, pertanto, per rendere confrontabili i volumi di attività, è stato considerato un arco temporale di 12 mesi dal 01/10/2008 al 30/09/2009

(\*\*\*) La regione non ha inviato dati per l'anno 2009.

**Tavola B4 - Distribuzione delle giornate di degenza per regione, tipo attività e regime di ricovero - Anno 2009 (Dati provvisori)**

REGIONE	ACUTI						RIABILITAZIONE						LUNGODEGENZA					
	Regime ordinario		Day Hospital		Totale		Regime ordinario		Day Hospital		Totale		Regime ordinario		Day Hospital		Totale	
	numero	%	numero	%	numero	%	numero	%	numero	%	numero	%	numero	%	numero	%	numero	%
Piemonte (*)	3.708.472	86,6	572.388	13,4	4.280.860	100,0	979.902	95,9	41.819	4,1	1.021.721	100,0	395.031	100,0	-	-	395.031	100,0
Valle d'Aosta	120.855	85,5	20.493	14,5	141.348	100,0	940	100,0	-	-	940	100,0	-	-	-	-	-	-
Lombardia (*)	8.663.906	90,1	949.999	9,9	9.613.905	100,0	2.241.339	92,4	184.111	7,6	2.425.450	100,0	197.427	100,0	5	0,0	197.432	100,0
P.A. Bolzano (*)	491.040	90,3	52.497	9,7	543.537	100,0	64.304	97,6	1.598	2,4	65.902	100,0	52.326	100,0	-	-	52.326	100,0
P.A. Trento	427.787	86,4	67.085	13,6	494.872	100,0	118.187	89,6	13.715	10,4	131.902	100,0	91.157	100,0	-	-	91.157	100,0
Veneto (**)	4.135.546	90,9	415.146	9,1	4.550.692	100,0	482.602	85,9	78.979	14,1	561.581	100,0	289.867	100,0	-	-	289.867	100,0
Friuli V.G.	1.099.384	85,8	182.323	14,2	1.281.707	100,0	76.818	94,6	4.423	5,4	81.241	100,0	55.049	100,0	-	-	55.049	100,0
Liguria	1.597.741	76,8	483.381	23,2	2.081.122	100,0	187.055	92,8	14.532	7,2	201.587	100,0	3.829	100,0	-	-	3.829	100,0
Emilia Romagna	3.790.477	81,0	887.981	19,0	4.678.458	100,0	543.221	90,0	60.057	10,0	603.278	100,0	1.004.148	100,0	-	-	1.004.148	100,0
Toscana (*)	3.029.432	85,0	535.886	15,0	3.565.318	100,0	229.493	90,1	25.306	9,9	254.799	100,0	79.647	100,0	1	0,0	79.648	100,0
Umbria	727.656	87,2	106.953	12,8	834.609	100,0	68.859	87,7	9.623	12,3	78.482	100,0	4.861	100,0	-	-	4.861	100,0
Marche (*)	1.357.686	88,6	174.254	11,4	1.531.940	100,0	111.092	97,9	2.375	2,1	113.467	100,0	126.787	100,0	1	0,0	126.788	100,0
Lazio (*)	4.974.333	82,2	1.075.362	17,8	6.049.695	100,0	1.375.574	79,7	350.685	20,3	1.726.259	100,0	280.150	100,0	-	-	280.150	100,0
Abruzzo (*)	1.115.508	85,8	184.746	14,2	1.300.254	100,0	178.130	96,1	7.165	3,9	185.295	100,0	52.701	100,0	-	-	52.701	100,0
Molise	352.621	86,7	54.099	13,3	406.720	100,0	63.848	94,4	3.820	5,6	67.668	100,0	10.342	100,0	-	-	10.342	100,0
Campania (*)	4.102.480	78,2	1.140.345	21,8	5.242.825	100,0	381.073	85,9	62.524	14,1	443.597	100,0	417.631	97,9	9.154	2,1	426.785	100,0
Puglia (*)	3.712.537	89,2	449.990	10,8	4.162.527	100,0	390.789	97,8	8.743	2,2	399.532	100,0	117.837	100,0	-	-	117.837	100,0
Basilicata	431.587	79,3	112.411	20,7	543.998	100,0	44.635	89,1	5.469	10,9	50.104	100,0	16.388	100,0	-	-	16.388	100,0
Calabria	1.427.098	84,5	262.066	15,5	1.689.164	100,0	151.765	93,1	11.210	6,9	162.975	100,0	51.204	100,0	-	-	51.204	100,0
Sicilia	3.760.108	77,8	1.070.820	22,2	4.830.928	100,0	284.591	85,3	49.035	14,7	333.626	100,0	33.726	100,0	-	-	33.726	100,0
Sardegna (***)	-	-	-	-	-	-	-	-	-	-	-	-	-	-	-	-	-	-
<b>ITALIA</b>	<b>49.026.254</b>	<b>84,8</b>	<b>8.798.225</b>	<b>15,2</b>	<b>57.824.479</b>	<b>100,0</b>	<b>7.974.217</b>	<b>89,5</b>	<b>935.189</b>	<b>10,5</b>	<b>8.909.406</b>	<b>100,0</b>	<b>3.280.108</b>	<b>99,7</b>	<b>9.161</b>	<b>0,3</b>	<b>3.289.269</b>	<b>100,0</b>

(\*) La regione ha inviato solo il primo semestre 2009, pertanto, per rendere confrontabili i volumi di attività, è stato considerato un arco temporale di 12 mesi dal 01/07/2008 al 30/06/2009

(\*\*) La regione ha inviato i primi tre trimestri 2009, pertanto, per rendere confrontabili i volumi di attività, è stato considerato un arco temporale di 12 mesi dal 01/10/2008 al 30/09/2009

(\*\*\*) La regione non ha inviato dati per l'anno 2009.

**Tavola C1 - Distribuzione dei dimessi per regione, tipo DRG (versione 24), regime di ricovero e durata della degenza - Ricoveri per Acuti - Anno 2009 (Dati provvisori)**

REGIONE	DRG CHIRURGICI							DRG MEDICI O NON CLASSIFICABILI						
	REGIME ORDINARIO				DAY HOSPITAL		TOTALE DIMESSI Numero	REGIME ORDINARIO				DAY HOSPITAL		TOTALE DIMESSI Numero
	Ricoveri di 1 giorno	%	Ricoveri di più di 1 giorno	%	Presenze	%		Ricoveri di 1 giorno	%	Ricoveri di più di 1 giorno	%	Presenze	%	
Piemonte (*)	45.822	11,8	171.433	44,3	170.054	43,9	387.309	22.771	6,7	231.317	67,8	87.190	25,5	341.278
Valle d'Aosta	757	8,6	5.026	57,1	3.022	34,3	8.805	1.032	8,8	7.863	67,3	2.791	23,9	11.686
Lombardia (*)	153.791	19,9	436.883	56,6	180.605	23,4	771.279	73.691	7,8	638.183	67,5	234.030	24,7	945.904
P.A. Bolzano (*)	1.711	4,2	22.587	55,6	16.352	40,2	40.650	6.800	11,8	41.383	71,9	9.383	16,3	57.566
P.A. Trento	1.310	3,5	16.279	42,9	20.381	53,7	37.970	3.009	6,9	33.189	76,5	7.192	16,6	43.390
Veneto (**)	28.270	8,2	178.558	52,1	136.218	39,7	343.046	21.269	5,9	285.614	79,7	51.361	14,3	358.244
Friuli V.G.	15.734	16,8	46.489	49,8	31.188	33,4	93.411	8.321	7,8	76.632	72,2	21.167	19,9	106.120
Liguria	4.836	3,9	63.000	51,0	55.779	45,1	123.615	14.724	6,6	115.762	52,0	91.954	41,3	222.440
Emilia Romagna	65.361	18,2	190.487	53,0	103.882	28,9	359.730	34.473	8,0	302.916	70,3	93.787	21,8	431.176
Toscana (*)	28.192	10,5	140.987	52,5	99.621	37,1	268.800	23.894	6,9	241.758	69,4	82.933	23,8	348.585
Umbria	14.345	20,8	35.143	50,9	19.612	28,4	69.100	10.616	11,4	60.486	65,1	21.878	23,5	92.980
Marche (*)	22.361	16,8	57.353	43,1	53.308	40,1	133.022	10.003	7,2	105.511	75,9	23.493	16,9	139.007
Lazio (*)	33.647	8,5	251.592	63,7	109.796	27,8	395.035	52.539	8,0	372.747	56,8	231.130	35,2	656.416
Abruzzo (*)	8.002	8,0	51.966	52,0	40.062	40,0	100.030	11.999	8,8	97.028	71,1	27.429	20,1	136.456
Molise	951	3,7	15.426	59,5	9.556	36,8	25.933	2.902	6,2	31.871	68,0	12.062	25,8	46.835
Campania (*)	25.815	6,6	222.874	56,7	144.047	36,7	392.736	137.913	17,9	366.332	47,6	265.545	34,5	769.790
Puglia (*)	36.076	12,0	168.939	56,3	94.823	31,6	299.838	43.797	8,5	341.877	66,5	128.097	24,9	513.771
Basilicata	1.580	4,3	18.555	51,0	16.230	44,6	36.365	3.626	5,6	38.619	59,6	22.546	34,8	64.791
Calabria	5.986	7,3	49.574	60,2	26.847	32,6	82.407	19.244	8,7	139.108	63,1	62.219	28,2	220.571
Sicilia	9.243	2,8	171.738	52,7	144.947	44,5	325.928	39.902	5,8	385.197	56,0	263.237	38,2	688.336
Sardegna (***)	-	-	-	-	-	-	-	-	-	-	-	-	-	-
<b>ITALIA</b>	<b>503.790</b>	<b>11,7</b>	<b>2.314.889</b>	<b>53,9</b>	<b>1.476.330</b>	<b>34,4</b>	<b>4.295.009</b>	<b>542.525</b>	<b>8,8</b>	<b>3.913.393</b>	<b>63,2</b>	<b>1.739.424</b>	<b>28,1</b>	<b>6.195.342</b>

(\*) La regione ha inviato solo il primo semestre 2009, pertanto, per rendere confrontabili i volumi di attività, è stato considerato un arco temporale di 12 mesi dal 01/07/2008 al 30/06/2009

(\*\*) La regione ha inviato i primi tre trimestri 2009, pertanto, per rendere confrontabili i volumi di attività, è stato considerato un arco temporale di 12 mesi dal 01/10/2008 al 30/09/2009

(\*\*\*) La regione non ha inviato dati per l'anno 2009.

**Tavola C2 - Descrizione dell'attività per MDC (versione 24) - Ricoveri per Acuti in Regime ordinario - Anno 2009 (Dati provvisori)**

MDC	NUMERO CASI	%	GIORNI DI DEGENZA	DEGENZA MEDIA	% CASI DI 1 GIORNO
01 - Malattie e disturbi del sistema nervoso	525.845	7,2	4.204.754	8,0	10,6
02 - Malattie e disturbi dell'occhio	116.409	1,6	382.580	3,3	35,6
03 - Malattie e disturbi dell'orecchio, del naso, della bocca e della gola	287.410	4,0	1.016.398	3,5	23,5
04 - Malattie e disturbi dell'apparato respiratorio	564.334	7,8	5.334.246	9,5	6,3
05 - Malattie e disturbi dell'apparato cardiocircolatorio	1.073.368	14,8	7.345.837	6,8	12,2
06 - Malattie e disturbi dell'apparato digerente	695.981	9,6	4.753.127	6,8	17,7
07 - Malattie e disturbi epatobiliari e del pancreas	324.448	4,5	2.758.493	8,5	6,2
08 - Malattie e disturbi del sistema muscolo-scheletrico e del tessuto connettivo	897.479	12,3	5.693.264	6,3	20,6
09 - Malattie e disturbi della pelle, del tessuto sottocutaneo e della mammella	225.083	3,1	1.048.450	4,7	28,4
10 - Malattie e disturbi endocrini, nutrizionali e metabolici	177.899	2,4	1.046.123	5,9	8,1
11 - Malattie e disturbi del rene e delle vie urinarie	357.621	4,9	2.452.653	6,9	11,7
12 - Malattie e disturbi dell'apparato riproduttivo maschile	126.950	1,7	647.329	5,1	21,6
13 - Malattie e disturbi dell'apparato riproduttivo femminile	231.027	3,2	999.014	4,3	22,5
14 - Gravidanza, parto e puerperio	711.838	9,8	2.765.295	3,9	9,6
15 - Malattie e disturbi del periodo neonatale	122.705	1,7	981.938	8,0	5,6
16 - Malattie e disturbi del sangue, degli organi emopoietici e del sistema immunitario	78.578	1,1	623.442	7,9	8,3
17 - Malattie e disturbi mieloproliferativi e neoplasie scarsamente differenziate	205.000	2,8	1.449.464	7,1	11,9
18 - Malattie infettive e parassitarie (sistemiche o di sedi non specificate)	95.479	1,3	881.594	9,2	9,1
19 - Malattie e disturbi mentali	162.591	2,2	2.039.031	12,5	7,4
20 - Abuso di alcol / droghe e disturbi mentali organici indotti	17.597	0,2	134.496	7,6	22,8
21 - Traumatismi, avvelenamenti ed effetti tossici dei farmaci	67.829	0,9	326.500	4,8	32,5
22 - Ustioni	4.925	0,1	57.930	11,8	14,1
23 - Fattori che influenzano lo stato di salute ed il ricorso ai servizi sanitari	95.959	1,3	455.145	4,7	28,7
24 - Traumatismi multipli rilevanti	8.955	0,1	129.535	14,5	8,9
25 - Infezioni da H.I.V.	10.364	0,1	156.268	15,1	4,4
Altri DRG	62.809	0,9	400.348	6,4	7,8
Pre MDC	26.114	0,4	943.000	36,1	0,5
<b>TOTALE GENERALE</b>	<b>7.274.597</b>	<b>100,0</b>	<b>49.026.254</b>	<b>6,7</b>	<b>14,4</b>

Dati provvisori - La Regione Sardegna non ha inviato dati; Le regioni Piemonte, Lombardia, P.A. di Bolzano, Toscana, Marche, Lazio, Abruzzo, Campania, Puglia hanno inviato solo il primo semestre 2009: per rendere confrontabili i volumi di attività, per esse è stato considerato un arco temporale di 12 mesi dal 01/07/2008 al 30/06/2009; La regione Veneto ha inviato i primi tre trimestri 2009; per rendere confrontabili i volumi di attività, per essa è stato considerato un arco temporale di 12 mesi dal 01/10/2008 al 30/09/2009

**Tavola C3 - Primi 60 DRG (versione 24) per numerosità di dimissioni - Ricoveri per Acuti in Regime ordinario - Anno 2009 (Dati provvisori)**

RANGO	DRG	DIMISSIONI			% GIORNI DI DEGENZA	DEGENZA MEDIA	DEG. MEDIA ENTRO SOGLIA	
		NUMERO	%	% CUMUL.				
1	373 M	Parto vaginale senza diagnosi complicanti	315.820	4,3	4,3	2,2	3,5	3,2
2	127 M	Insufficienza cardiaca e shock	194.234	2,7	7,0	3,6	9,1	7,9
3	371 C	Parto cesareo senza CC	192.089	2,6	9,7	1,9	4,8	4,1
4	544 C	Sostituzione di articolazioni maggiori o reimpianto degli arti inferiori	130.254	1,8	11,4	2,9	10,7	9,9
5	359 C	Interventi su utero e annessi non per neoplasie maligne senza CC	110.437	1,5	13,0	0,9	4,2	3,9
6	087 M	Edema polmonare e insufficienza respiratoria	104.424	1,4	14,4	2,1	9,7	8,7
7	183 M	Esofagite, gastroenterite e miscellanea di malattie dell'apparato digerente, età > 17 anni senza CC	90.315	1,2	15,6	0,8	4,5	4,0
8	430 M	Psicosi	90.015	1,2	16,9	2,7	14,6	12,5
9	014 M	Emorragia intracranica o infarto cerebrale	86.031	1,2	18,1	1,9	10,6	9,6
10	503 C	Interventi sul ginocchio senza diagnosi principale di infezione	83.462	1,1	19,2	0,4	2,2	1,9
11	410 M	Chemioterapia non associata a diagnosi secondaria di leucemia acuta	81.783	1,1	20,3	0,6	3,9	2,8
12	088 M	Malattia polmonare cronica ostruttiva	72.437	1,0	21,3	1,3	8,5	7,9
13	494 C	Colecistectomia laparoscopica senza esplorazione del dotto biliare comune senza CC	72.422	1,0	22,3	0,6	4,3	3,5
14	125 M	Malattie cardiovascolari eccetto infarto miocardico acuto, con cateterismo cardiaco e diagnosi non complicata	64.942	0,9	23,2	0,5	3,5	2,7
15	316 M	Insufficienza renale	63.339	0,9	24,1	1,3	9,8	8,6
16	162 C	Interventi per ernia inguinale e femorale, età > 17 anni senza CC	62.967	0,9	24,9	0,3	2,2	1,9
17	524 M	Ischemia cerebrale transitoria	61.907	0,9	25,8	0,9	7,3	6,5
18	089 M	Polmonite semplice e pleurite, età > 17 anni con CC	61.634	0,8	26,6	1,5	11,8	10,6
19	467 M	Altri fattori che influenzano lo stato di salute	61.396	0,8	27,5	0,5	3,9	2,7
20	139 M	Aritmia e alterazioni della conduzione cardiaca senza CC	59.183	0,8	28,3	0,5	3,9	3,3
21	381 C	Aborto con dilatazione e raschiamento, mediante aspirazione o isterotomia	54.753	0,8	29,1	0,2	1,7	1,4
22	184 M	Esofagite, gastroenterite e miscellanea di malattie dell'apparato digerente, età < 18 anni	51.933	0,7	29,8	0,3	3,0	2,7
23	390 M	Neonati con altre affezioni significative	51.288	0,7	30,5	0,4	3,9	3,3
24	243 M	Affezioni mediche del dorso	50.237	0,7	31,2	0,6	6,0	5,4
25	219 C	Interventi su arto inferiore e omero eccetto anca, piede e femore, età > 17 anni senza CC	49.971	0,7	31,9	0,8	7,6	7,0
26	082 M	Neoplasie dell'apparato respiratorio	49.410	0,7	32,5	1,1	10,5	9,6
27	225 C	Interventi sul piede	49.391	0,7	33,2	0,3	2,7	2,2
28	311 C	Interventi per via transuretrale senza CC	47.561	0,7	33,9	0,4	4,1	3,5
29	379 M	Minaccia di aborto	47.290	0,7	34,5	0,4	4,4	3,5
30	470 NA	Non attribuibile ad altro DRG	46.616	0,6	35,2	0,5	5,4	5,2
31	203 M	Neoplasie maligne dell'apparato epatobiliare o del pancreas	46.308	0,6	35,8	0,9	9,3	8,6
32	143 M	Dolore toracico	44.763	0,6	36,4	0,3	3,3	2,9

Dati provvisori - La Regione Sardegna non ha inviato dati; Le regioni Piemonte, Lombardia, P.A. di Bolzano, Toscana, Marche, Lazio, Abruzzo, Campania, Puglia hanno inviato solo il primo semestre 2009: per rendere confrontabili i volumi di attività, per esse è stato considerato un arco temporale di 12 mesi dal 01/07/2008 al 30/06/2009; La regione Veneto ha inviato i primi tre trimestri 2009; per rendere confrontabili i volumi di attività, per essa è stato considerato un arco temporale di 12 mesi dal 01/10/2008 al 30/09/2009

**Tavola C3 - Primi 60 DRG (versione 24) per numerosità di dimissioni - Ricoveri per Acuti in Regime ordinario - Anno 2009 (Dati provvisori) (segue)**

RANGO	DRG	DIMISSIONI			% GIORNI DI DEGENZA	DEGENZA MEDIA	DEG. MEDIA ENTRO SOGLIA		
		NUMERO	%	% CUMUL.					
33	055	C	Miscellanea di interventi su orecchio, naso, bocca e gola	42.326	0,6	37,0	0,2	2,7	2,0
34	202	M	Cirrosi e epatite alcolica	42.188	0,6	37,6	0,9	10,1	8,8
35	012	M	Malattie degenerative del sistema nervoso	40.409	0,6	38,1	0,7	9,0	7,7
36	158	C	Interventi su ano e stoma senza CC	39.501	0,5	38,7	0,2	2,7	2,4
37	211	C	Interventi su anca e femore, eccetto articolazioni maggiori, età > 17 anni senza CC	39.166	0,5	39,2	1,0	12,0	11,4
38	138	M	Aritmia e alterazioni della conduzione cardiaca con CC	38.580	0,5	39,7	0,5	6,3	5,5
39	290	C	Interventi sulla tiroide	37.548	0,5	40,3	0,3	4,2	3,9
40	395	M	Anomalie dei globuli rossi, età > 17 anni	37.261	0,5	40,8	0,6	8,5	7,8
41	555	C	Interventi sul sistema cardiovascolare per via percutanea con diagnosi cardiovascolare maggiore	36.958	0,5	41,3	0,6	7,4	6,4
42	124	M	Malattie cardiovascolari eccetto infarto miocardico acuto, con cateterismo cardiaco e diagnosi complicata	36.557	0,5	41,8	0,5	6,2	5,4
43	500	C	Interventi su dorso e collo eccetto per artrodesi vertebrale senza CC	36.328	0,5	42,3	0,4	4,9	4,2
44	538	C	Escissione locale e rimozione di mezzi di fissazione interna eccetto anca e femore senza CC	36.211	0,5	42,8	0,2	2,9	2,1
45	556	C	Interventi sul sistema cardiovascolare per via percutanea con stent non medicato senza diagnosi cardiovascolare maggiore	35.676	0,5	43,3	0,3	4,2	3,6
46	122	M	Malattie cardiovascolari con infarto miocardico acuto senza complicanze maggiori, dimessi vivi	34.711	0,5	43,7	0,4	6,3	5,8
47	098	M	Bronchite e asma, età < 18 anni	34.584	0,5	44,2	0,3	4,2	4,0
48	015	M	Malattie cerebrovascolari acute aspecifiche e occlusione precerebrale senza infarto	34.514	0,5	44,7	0,6	8,5	7,6
49	119	C	Legatura e stripping di vene	34.377	0,5	45,2	0,1	1,5	1,2
50	229	C	Interventi su mano o polso eccetto interventi maggiori sulle articolazioni, senza CC	32.669	0,4	45,6	0,1	2,2	1,9
51	208	M	Malattie delle vie biliari senza CC	32.424	0,4	46,1	0,4	6,5	5,7
52	189	M	Altre diagnosi relative all'apparato digerente, età > 17 anni senza CC	32.144	0,4	46,5	0,3	4,2	3,6
53	227	C	Interventi sui tessuti molli senza CC	31.881	0,4	46,9	0,2	3,0	2,6
54	070	M	Otite media e infezioni alte vie respiratorie, età < 18 anni	31.791	0,4	47,4	0,2	3,4	3,1
55	149	C	Interventi maggiori su intestino crasso e tenue senza CC	31.616	0,4	47,8	0,8	11,7	10,5
56	167	C	Appendicectomia con diagnosi principale non complicata senza CC	31.317	0,4	48,2	0,3	3,9	3,7
57	576	M	Setticemia senza ventilazione meccanica = 96 ore, età > 17 anni	31.307	0,4	48,7	0,8	12,9	11,0
58	369	M	Disturbi mestruali e altri disturbi dell'apparato riproduttivo femminile	30.724	0,4	49,1	0,2	3,0	2,4
59	182	M	Esofagite, gastroenterite e miscellanea di malattie dell'apparato digerente, età >17 anni con CC	30.400	0,4	49,5	0,5	7,7	6,7
60	323	M	Calcolosi urinaria con CC e/o litotripsia mediante ultrasuoni	30.241	0,4	49,9	0,2	3,9	3,3
<b>TOTALE (PRIMI 60 DRG)</b>				<b>3.632.021</b>	<b>49,9</b>		<b>45,3</b>		
<b>TOTALE GENERALE</b>				<b>7.274.597</b>	<b>100,0</b>		<b>100,0</b>	<b>6,7</b>	

Dati provvisori - La Regione Sardegna non ha inviato dati; Le regioni Piemonte, Lombardia, P.A. di Bolzano, Toscana, Marche, Lazio, Abruzzo, Campania, Puglia hanno inviato solo il primo semestre 2009: per rendere confrontabili i volumi di attività, per esse è stato considerato un arco temporale di 12 mesi dal 01/07/2008 al 30/06/2009; La regione Veneto ha inviato i primi tre trimestri 2009; per rendere confrontabili i volumi di attività, per essa è stato considerato un arco temporale di 12 mesi dal 01/10/2008 al 30/09/2009

**Tavola C4 - Descrizione dell'attività per MDC (versione 24) - Ricoveri per Acuti in Day Hospital - Anno 2009 (Dati provvisori)**

MDC	NUMERO CASI	%	GIORNI DI PRESENZA	NUMERO MEDIO DI ACCESSI	% CON ACCESSO UNICO
01 - Malattie e disturbi del sistema nervoso	129.946	4,0	315.666	2,4	55,3
02 - Malattie e disturbi dell'occhio	319.061	9,9	526.056	1,6	67,8
03 - Malattie e disturbi dell'orecchio, del naso, della bocca e della gola	184.549	5,7	350.868	1,9	61,5
04 - Malattie e disturbi dell'apparato respiratorio	63.411	2,0	204.134	3,2	45,7
05 - Malattie e disturbi dell'apparato cardiocircolatorio	224.629	7,0	486.697	2,2	61,3
06 - Malattie e disturbi dell'apparato digerente	234.282	7,3	454.627	1,9	59,1
07 - Malattie e disturbi epatobiliari e del pancreas	74.931	2,3	255.931	3,4	42,6
08 - Malattie e disturbi del sistema muscolo-scheletrico e del tessuto connettivo	357.583	11,1	748.175	2,1	64,3
09 - Malattie e disturbi della pelle, del tessuto sottocutaneo e della mammella	237.657	7,4	502.688	2,1	61,8
10 - Malattie e disturbi endocrini, nutrizionali e metabolici	151.433	4,7	318.714	2,1	57,7
11 - Malattie e disturbi del rene e delle vie urinarie	127.942	4,0	331.715	2,6	57,7
12 - Malattie e disturbi dell'apparato riproduttivo maschile	92.896	2,9	153.817	1,7	66,5
13 - Malattie e disturbi dell'apparato riproduttivo femminile	193.886	6,0	289.276	1,5	70,6
14 - Gravidanza, parto e puerperio	174.850	5,4	250.645	1,4	71,7
15 - Malattie e disturbi del periodo neonatale	2.525	0,1	6.662	2,6	37,4
16 - Malattie e disturbi del sangue, degli organi emopoietici e del sistema immunitario	70.102	2,2	332.826	4,7	44,7
17 - Malattie e disturbi mieloproliferativi e neoplasie scarsamente differenziate	310.044	9,6	2.256.913	7,3	27,8
18 - Malattie infettive e parassitarie (sistemiche o di sedi non specificate)	13.766	0,4	46.659	3,4	40,2
19 - Malattie e disturbi mentali	50.682	1,6	270.175	5,3	37,0
20 - Abuso di alcol / droghe e disturbi mentali organici indotti	1.776	0,1	17.945	10,1	9,1
21 - Traumatismi, avvelenamenti ed effetti tossici dei farmaci	19.584	0,6	56.158	2,9	43,7
22 - Ustioni	679	0,0	2.811	4,1	42,9
23 - Fattori che influenzano lo stato di salute ed il ricorso ai servizi sanitari	108.167	3,4	258.487	2,4	62,2
24 - Traumatismi multipli rilevanti	8	0,0	15	1,9	75,0
25 - Infezioni da H.I.V.	19.019	0,6	106.847	5,6	18,4
Altri DRG	52.141	1,6	253.282	4,9	40,5
Pre MDC	205	0,0	436	2,1	83,9
<b>TOTALE GENERALE</b>	<b>3.215.754</b>	<b>100,0</b>	<b>8.798.225</b>	<b>2,7</b>	<b>57,4</b>

Dati provvisori - La Regione Sardegna non ha inviato dati; Le regioni Piemonte, Lombardia, P.A. di Bolzano, Toscana, Marche, Lazio, Abruzzo, Campania, Puglia hanno inviato solo il primo semestre 2009: per rendere confrontabili i volumi di attività, per esse è stato considerato un arco temporale di 12 mesi dal 01/07/2008 al 30/06/2009; La regione Veneto ha inviato i primi tre trimestri 2009; per rendere confrontabili i volumi di attività, per essa è stato considerato un arco temporale di 12 mesi dal 01/10/2008 al 30/09/2009



**Tavola C5 - Primi 60 DRG (versione 24) per numerosità di dimissioni - Ricoveri per Acuti in Day Hospital - Anno 2009 (Dati provvisori)**

RANGO	DRG		DIMISSIONI			% GIORNI DI PRESENZA	NUMERO MEDIO DI ACCESSI	
			NUMERO	%	% CUMUL.			
1	410	M	Chemioterapia non associata a diagnosi secondaria di leucemia acuta	196.895	6,1	6,1	20,2	9,0
2	039	C	Interventi sul cristallino con o senza vitrectomia	175.955	5,5	11,6	3,1	1,6
3	381	C	Aborto con dilatazione e raschiamento, mediante aspirazione o isterotomia	141.416	4,4	16,0	2,2	1,4
4	266	C	Trapianti di pelle e/o sbrigliamenti eccetto per ulcere della pelle/cellulite senza CC	73.059	2,3	18,3	1,4	1,7
5	162	C	Interventi per ernia inguinale e femorale, età > 17 anni senza CC	71.704	2,2	20,5	1,3	1,6
6	503	C	Interventi sul ginocchio senza diagnosi principale di infezione	70.935	2,2	22,7	1,1	1,4
7	364	C	Dilatazione e raschiamento, conizzazione eccetto per neoplasie maligne	66.646	2,1	24,8	1,1	1,4
8	467	M	Altri fattori che influenzano lo stato di salute	65.070	2,0	26,8	1,5	2,1
9	042	C	Interventi sulle strutture intraoculari eccetto retina, iride e cristallino	64.868	2,0	28,8	1,2	1,6
10	359	C	Interventi su utero e annessi non per neoplasie maligne senza CC	63.636	2,0	30,8	1,0	1,4
11	229	C	Interventi su mano o polso eccetto interventi maggiori sulle articolazioni, senza CC	55.768	1,7	32,5	0,9	1,4
12	301	M	Malattie endocrine senza CC	51.941	1,6	34,1	1,2	2,0
13	119	C	Legatura e stripping di vene	51.534	1,6	35,7	0,9	1,5
14	270	C	Altri interventi su pelle, tessuto sottocutaneo e mammella senza CC	50.426	1,6	37,3	0,9	1,6
15	134	M	Ipertensione	47.679	1,5	38,8	1,0	1,8
16	470	NA	Non attribuibile ad altro DRG	47.633	1,5	40,3	2,8	5,1
17	169	C	Interventi sulla bocca senza CC	36.843	1,1	41,4	0,6	1,5
18	206	M	Malattie del fegato eccetto neoplasie maligne, cirrosi, epatite alcolica senza CC	34.969	1,1	42,5	1,1	2,8
19	183	M	Esofagite, gastroenterite e miscellanea di malattie dell'apparato digerente, età > 17 anni senza CC	34.412	1,1	43,6	0,8	2,0
20	538	C	Escissione locale e rimozione di mezzi di fissazione interna eccetto anca e femore senza CC	34.318	1,1	44,6	0,6	1,5
21	006	C	Decompressione del tunnel carpale	33.618	1,0	45,7	0,5	1,4
22	404	M	Linfoma e leucemia non acuta senza CC	32.403	1,0	46,7	1,6	4,4
23	395	M	Anomalie dei globuli rossi, età > 17 anni	29.705	0,9	47,6	2,1	6,2
24	158	C	Interventi su ano e stoma senza CC	28.914	0,9	48,5	0,6	1,7
25	294	M	Diabete, età > 35 anni	28.423	0,9	49,4	0,6	1,8
26	369	M	Disturbi mestruali e altri disturbi dell'apparato riproduttivo femminile	27.968	0,9	50,3	0,6	1,8
27	284	M	Malattie minori della pelle senza CC	27.729	0,9	51,1	0,7	2,2
28	055	C	Miscellanea di interventi su orecchio, naso, bocca e gola	27.599	0,9	52,0	0,5	1,6
29	040	C	Interventi sulle strutture extraoculari eccetto l'orbita, età > 17 anni	27.360	0,9	52,8	0,5	1,5
30	189	M	Altre diagnosi relative all'apparato digerente, età > 17 anni senza CC	26.653	0,8	53,7	0,5	1,7
31	411	M	Anamnesi di neoplasia maligna senza endoscopia	25.185	0,8	54,5	0,8	2,8
32	227	C	Interventi sui tessuti molli senza CC	24.302	0,8	55,2	0,4	1,6

Dati provvisori - La Regione Sardegna non ha inviato dati; Le regioni Piemonte, Lombardia, P.A. di Bolzano, Toscana, Marche, Lazio, Abruzzo, Campania, Puglia hanno inviato solo il primo semestre 2009: per rendere confrontabili i volumi di attività, per esse è stato considerato un arco temporale di 12 mesi dal 01/07/2008 al 30/06/2009; La regione Veneto ha inviato i primi tre trimestri 2009; per rendere confrontabili i volumi di attività, per essa è stato considerato un arco temporale di 12 mesi dal 01/10/2008 al 30/09/2009

**Tavola C5 - Primi 60 DRG (versione 24) per numerosità di dimissioni - Ricoveri per Acuti in Day Hospital - Anno 2009 (Dati provvisori) (segue)**

RANGO	DRG		DIMISSIONI			% GIORNI DI PRESENZA	NUMERO MEDIO DI ACCESSI	
			NUMERO	%	% CUMUL.			
33	466	M	Assistenza riabilitativa senza anamnesi di neoplasia maligna come diagnosi secondaria	23.713	0,7	56,0	0,8	3,1
34	241	M	Malattie del tessuto connettivo senza CC	23.308	0,7	56,7	1,1	4,3
35	139	M	Aritmia e alterazioni della conduzione cardiaca senza CC	23.130	0,7	57,4	0,5	1,7
36	047	M	Altre malattie dell'occhio, età > 17 anni senza CC	22.376	0,7	58,1	0,5	1,9
37	323	M	Calcolosi urinaria con CC e/o litotripsia mediante ultrasuoni	21.927	0,7	58,8	0,5	2,0
38	184	M	Esofagite, gastroenterite e miscellanea di malattie dell'apparato digerente, età < 18 anni	20.570	0,6	59,4	0,3	1,5
39	225	C	Interventi sul piede	20.267	0,6	60,0	0,4	1,6
40	073	M	Altre diagnosi relative a orecchio, naso, bocca e gola, età > 17 anni	19.832	0,6	60,7	0,8	3,3
41	298	M	Disturbi della nutrizione e miscellanea di disturbi del metabolismo, età < 18 anni	19.057	0,6	61,3	0,3	1,6
42	384	M	Altre diagnosi parto senza complicazioni mediche	17.712	0,6	61,8	0,3	1,4
43	243	M	Affezioni mediche del dorso	17.483	0,5	62,3	0,5	2,6
44	267	C	Interventi perianali e pilonidali	17.094	0,5	62,9	0,4	2,0
45	360	C	Interventi su vagina, cervice e vulva	17.032	0,5	63,4	0,3	1,4
46	339	C	Interventi sul testicolo non per neoplasie maligne, età > 17 anni	17.015	0,5	63,9	0,3	1,6
47	262	C	Biopsia della mammella e escissione locale non per neoplasie maligne	16.961	0,5	64,5	0,3	1,7
48	490	M	H.I.V. associato o non ad altre patologie correlate	16.871	0,5	65,0	1,0	5,3
49	060	C	Tonsillectomia e/o adenoidectomia, età < 18 anni	16.507	0,5	65,5	0,3	1,8
50	299	M	Difetti congeniti del metabolismo	16.152	0,5	66,0	0,5	2,8
51	332	M	Altre diagnosi relative a rene e vie urinarie, età > 17 anni senza CC	14.635	0,5	66,5	0,5	3,1
52	187	M	Estrazioni e riparazioni dentali	14.520	0,5	66,9	0,3	1,8
53	316	M	Insufficienza renale	14.426	0,4	67,4	0,6	3,9
54	131	M	Malattie vascolari periferiche senza CC	14.251	0,4	67,8	0,7	4,2
55	256	M	Altre diagnosi del sistema muscolo-scheletrico e del tessuto connettivo	14.172	0,4	68,2	0,4	2,3
56	399	M	Disturbi sistema reticoloendoteliale e immunitario senza CC	14.033	0,4	68,7	0,5	2,9
57	012	M	Malattie degenerative del sistema nervoso	14.020	0,4	69,1	0,4	2,6
58	202	M	Cirrosi e epatite alcolica	13.628	0,4	69,5	0,7	4,8
59	430	M	Psicosi	13.547	0,4	70,0	1,3	8,1
60	026	M	Convulsioni e cefalea, età < 18 anni	13.404	0,4	70,4	0,3	1,8
<b>TOTALE (PRIMI 60 DRG)</b>				<b>2.263.209</b>	<b>70,4</b>		<b>69,2</b>	
<b>TOTALE GENERALE</b>				<b>3.215.754</b>	<b>100,0</b>		<b>100,0</b>	<b>2,7</b>

Dati provvisori - La Regione Sardegna non ha inviato dati; Le regioni Piemonte, Lombardia, P.A. di Bolzano, Toscana, Marche, Lazio, Abruzzo, Campania, Puglia hanno inviato solo il primo semestre 2009; per rendere confrontabili i volumi di attività, per esse è stato considerato un arco temporale di 12 mesi dal 01/07/2008 al 30/06/2009; La regione Veneto ha inviato i primi tre trimestri 2009; per rendere confrontabili i volumi di attività, per essa è stato considerato un arco temporale di 12 mesi dal 01/10/2008 al 30/09/2009

**Tavola D1 - Indicatori di efficienza per regione - Ricoveri per Acuti in Regime ordinario - Anno 2009 (Dati provvisori)**

REGIONE	DEGENZA MEDIA	DEG. MEDIA STD PER CASE MIX	DEG. MEDIA PREOPERATORIA	INDICE COMPARATIVO DI PERFORMANCE
Piemonte (*)	7,87	7,51	1,81	1,12
Valle d'Aosta	8,23	7,74	2,16	1,15
Lombardia (*)	6,65	6,95	1,65	1,03
P.A. Bolzano (*)	6,77	7,00	1,60	1,04
P.A. Trento	7,95	7,65	1,83	1,14
Veneto (**)	8,05	7,68	1,83	1,14
Friuli V.G.	7,47	7,17	1,70	1,06
Liguria	8,06	7,17	2,28	1,06
Emilia Romagna	6,39	6,25	1,62	0,93
Toscana (*)	6,97	6,45	1,63	0,96
Umbria	6,03	6,17	1,62	0,91
Marche (*)	6,95	6,89	1,36	1,02
Lazio (*)	7,00	7,24	2,51	1,07
Abruzzo (*)	6,60	6,70	1,88	0,99
Molise	6,89	7,16	2,54	1,06
Campania (*)	5,45	6,25	2,24	0,93
Puglia (*)	6,29	6,65	2,10	0,99
Basilicata	6,92	6,76	2,37	1,00
Calabria	6,67	7,00	2,17	1,04
Sicilia	6,20	6,36	2,06	0,94
Sardegna (***)	-	-	-	-
<b>ITALIA</b>	<b>6,74</b>	<b>6,74</b>	<b>1,91</b>	<b>1,00</b>

Sono inclusi i dimessi da istituti pubblici, privati accreditati e non accreditati.

(\*) La regione ha inviato solo il primo semestre 2009, pertanto, per rendere confrontabili i volumi di attività, è stato considerato un arco temporale di 12 mesi dal 01/07/2008 al 30/06/2009

(\*\*) La regione ha inviato i primi tre trimestri 2009, pertanto, per rendere confrontabili i volumi di attività, è stato considerato un arco temporale di 12 mesi dal 01/10/2008 al 30/09/2009

(\*\*\*) La regione non ha inviato dati per l'anno 2009.

**Tavola D2 - Degenza media per regione, per tipo attività e per istituti pubblici e privati in Regime ordinario - Anno 2009 (Dati provvisori)**

REGIONE	RICOVERI PER ACUTI		RICOVERI PER RIABILITAZIONE		RICOVERI PER LUNGODEGENZA	
	Istituti pubblici	Istituti privati	Istituti pubblici	Istituti privati	Istituti pubblici	Istituti privati
Piemonte (*)	8,1	6,2	28,5	30,0	33,5	43,9
Valle d'Aosta	8,2	-	24,7	-	-	-
Lombardia (*)	7,1	5,3	22,9	24,3	32,0	28,1
P.A. Bolzano (*)	6,7	8,4	21,3	25,5	19,7	27,3
P.A. Trento	8,0	7,1	22,7	18,6	27,7	35,9
Veneto (**)	8,0	10,2	23,1	24,2	26,3	26,3
Friuli V.G.	7,6	5,7	29,1	24,0	27,6	27,4
Liguria	8,1	5,3	19,8	22,9	21,4	-
Emilia Romagna	6,6	5,0	41,5	24,6	34,3	26,2
Toscana (*)	7,0	6,1	21,9	21,6	-	30,9
Umbria	6,2	3,3	23,7	12,7	21,9	-
Marche (*)	7,1	5,2	27,0	34,5	21,4	32,8
Lazio (*)	7,5	5,5	43,7	41,4	28,7	52,1
Abruzzo (*)	6,9	5,2	14,8	27,5	17,4	29,1
Molise	6,9	7,1	25,9	41,4	26,6	-
Campania (*)	6,0	3,9	32,0	37,8	16,8	45,9
Puglia (*)	6,6	5,0	25,1	23,4	20,2	-
Basilicata	7,0	4,0	31,6	-	31,6	-
Calabria	7,0	5,6	23,2	38,0	17,7	35,7
Sicilia	6,3	5,6	34,9	29,5	18,8	-
Sardegna (***)	-	-	-	-	-	-
<b>ITALIA</b>	<b>7,1</b>	<b>5,2</b>	<b>26,2</b>	<b>28,6</b>	<b>28,1</b>	<b>36,5</b>

Istituti privati: case di cura private accreditate e non accreditate.

(\*) La regione ha inviato solo il primo semestre 2009, pertanto, per rendere confrontabili i volumi di attività, è stato considerato un arco temporale di 12 mesi dal 01/07/2008 al 30/06/2009

(\*\*) La regione ha inviato i primi tre trimestri 2009, pertanto, per rendere confrontabili i volumi di attività, è stato considerato un arco temporale di 12 mesi dal 01/10/2008 al 30/09/2009

(\*\*\*) La regione non ha inviato dati per l'anno 2009.

**Tavola D3 - Indicatori di complessità per regione - Ricoveri per Acuti - Anno 2009 (Dati provvisori)**

REGIONE	INDICE DI CASE MIX	% CASI COMPLICATI	PESO MEDIO					
			COMPLESSIVO		ETÀ 0-14 ANNI		ETÀ 65+	
			Regime ordinario	Day Hospital	Regime ordinario	Day Hospital	Regime ordinario	Day Hospital
Piemonte (*)	1,11	37,73	1,18	0,76	0,78	0,65	1,37	0,75
Valle d'Aosta	1,04	42,22	1,11	0,77	0,83	0,54	1,33	0,80
Lombardia (*)	1,04	27,20	1,11	0,76	0,71	0,61	1,30	0,80
P.A. Bolzano (*)	0,93	29,14	0,99	0,71	0,61	0,55	1,15	0,69
P.A. Trento	0,99	36,32	1,06	0,74	0,75	0,63	1,22	0,72
Veneto (**)	1,06	26,43	1,13	0,79	0,89	0,64	1,27	0,84
Friuli V.G.	1,08	34,01	1,15	0,81	0,83	0,60	1,26	0,88
Liguria	1,09	39,59	1,16	0,78	0,82	0,60	1,31	0,86
Emilia Romagna	1,06	35,60	1,12	0,82	0,79	0,69	1,27	0,88
Toscana (*)	1,10	35,19	1,17	0,77	0,87	0,59	1,33	0,85
Umbria	1,01	31,32	1,07	0,75	0,65	0,54	1,25	0,78
Marche (*)	1,02	31,79	1,08	0,72	0,75	0,61	1,24	0,70
Lazio (*)	0,99	28,01	1,05	0,72	0,73	0,58	1,21	0,80
Abruzzo (*)	0,96	31,09	1,02	0,71	0,63	0,46	1,20	0,73
Molise	0,98	35,15	1,04	0,72	0,62	0,49	1,17	0,73
Campania (*)	0,89	23,87	0,95	0,70	0,73	0,56	1,13	0,73
Puglia (*)	0,93	31,99	0,99	0,71	0,66	0,52	1,18	0,71
Basilicata	1,01	39,33	1,08	0,73	0,66	0,51	1,26	0,77
Calabria	0,86	29,62	0,92	0,73	0,62	0,59	1,09	0,75
Sicilia	0,88	31,09	0,94	0,64	0,59	0,52	1,10	0,66
Sardegna (***)	-	-	-	-	-	-	-	-
<b>ITALIA</b>	<b>1,00</b>	<b>30,50</b>	<b>1,06</b>	<b>0,73</b>	<b>0,72</b>	<b>0,58</b>	<b>1,24</b>	<b>0,77</b>

Per il calcolo del peso medio sono stati impiegati i pesi d.m.18/12/2008.

Sono esclusi i neonati sani.

Sono inclusi i dimessi da istituti pubblici, privati accreditati e non accreditati.

ICM e % casi complicati sono calcolati considerando solo i ricoveri in regime ordinario.

(\*) La regione ha inviato solo il primo semestre 2009, pertanto, per rendere confrontabili i volumi di attività, è stato considerato un arco temporale di 12 mesi dal 01/07/2008 al 30/06/2009

(\*\*) La regione ha inviato i primi tre trimestri 2009, pertanto, per rendere confrontabili i volumi di attività, è stato considerato un arco temporale di 12 mesi dal 01/10/2008 al 30/09/2009

(\*\*\*) La regione non ha inviato dati per l'anno 2009.

**Tavola E1 - Indicatori di appropriatezza organizzativa per regione - Ricoveri per Acuti in Istituti pubblici e privati accreditati - Anno 2009 (Dati provvisori)**

REGIONE	% Dimessi da reparti chirurgici con DRG medico sul totale dei dimessi in Regime ordinario da reparti chirurgici (1)	% Ricoveri diurni di tipo diagnostico sul totale dei ricoveri diurni con DRG medico	% Ricoveri brevi 0-1 giorno sul totale dei ricoveri in Regime ordinario con DRG medico	% Ricoveri brevi 2-3 giorni sul totale dei ricoveri in Regime ordinario con DRG medico	% Ricoveri con degenza oltre soglia sul totale dei ricoveri in Regime ordinario con DRG medico di pazienti con età 65 anni e oltre (2)
Piemonte (*)	27,12	22,92	8,88	23,84	8,10
Valle d'Aosta	37,71	23,82	11,60	26,60	10,08
Lombardia (*)	29,47	38,53	10,29	26,34	5,80
P.A. Bolzano (*)	42,53	34,82	14,11	26,63	4,41
P.A. Trento	41,50	48,10	8,23	24,58	8,33
Veneto (**)	32,60	24,33	6,90	23,67	7,27
Friuli V.G.	28,31	63,33	9,79	24,03	6,41
Liguria	34,10	59,92	11,29	24,71	5,85
Emilia Romagna	26,25	38,59	10,06	28,86	3,66
Toscana (*)	30,94	50,55	8,89	28,08	3,87
Umbria	31,60	60,19	14,93	29,33	3,52
Marche (*)	27,10	47,84	8,64	23,39	5,15
Lazio (*)	35,64	41,52	11,10	27,31	5,61
Abruzzo (*)	37,08	43,34	10,97	27,57	4,15
Molise	43,95	81,08	8,35	32,19	4,49
Campania (*)	44,86	75,26	27,35	25,44	2,81
Puglia (*)	39,27	75,21	11,35	26,93	3,68
Basilicata	40,60	48,87	8,58	27,85	3,90
Calabria	51,25	54,55	12,18	25,89	3,85
Sicilia	42,85	67,27	9,85	32,00	2,87
Sardegna (***)	-	-	-	-	-
<b>ITALIA</b>	<b>34,68</b>	<b>54,70</b>	<b>12,09</b>	<b>26,79</b>	<b>4,85</b>

(1) Dimessi da reparti chirurgici con Disciplina di dimissione: 06, 07, 09, 10, 11, 12, 13, 14, 30, 34, 35, 36, 37, 38, 43, 48, 76, 78, 98.

(2) Il valore soglia, specifico per ciascun DRG, fissa il limite al di sopra del quale il ricovero si ritiene anomalo per durata della degenza.

(\*) La regione ha inviato solo il primo semestre 2009, pertanto, per rendere confrontabili i volumi di attività, è stato considerato un arco temporale di 12 mesi dal 01/07/2008 al 30/06/2009

(\*\*) La regione ha inviato i primi tre trimestri 2009, pertanto, per rendere confrontabili i volumi di attività, è stato considerato un arco temporale di 12 mesi dal 01/10/2008 al 30/09/2009

(\*\*\*) La regione non ha inviato dati per l'anno 2009.

**Tavola E2 - Indicatori di appropriatezza clinica per regione - Ricoveri per Acuti in Istituti pubblici e privati accreditati - Anno 2009 (Dati provvisori)**

REGIONE	% Parti cesarei sul totale dei parti (1)	% Interventi di colecistectomia laparoscopica sul totale di interventi di colecistectomia (2)	Tasso di ospedalizzazione std per tonsillectomia (per 100.000 ab.) (3)	Tasso di ospedalizzazione grezzo per prostatectomia (TURP) (per 100.000 ab.) (4)	Tasso di ospedalizzazione std per appendicectomia (per 100.000 ab.) (5)	Tasso di ospedalizzazione grezzo per isterectomia (per 100.000 ab.) (6)
Piemonte (*)	31,55	88,30	111,78	393,09	87,99	320,31
Valle d'Aosta	34,98	94,95	174,64	315,78	193,91	310,26
Lombardia (*)	28,71	87,71	73,62	378,12	87,44	328,46
P.A. Bolzano (*)	25,49	85,78	95,79	450,23	123,96	334,51
P.A. Trento	24,58	92,85	105,99	180,73	127,07	398,70
Veneto (**)	28,61	91,17	93,07	312,26	85,96	355,88
Friuli V.G.	23,77	87,14	91,72	341,95	64,92	354,79
Liguria	37,16	89,40	125,95	282,63	114,01	277,08
Emilia Romagna	29,89	86,77	84,38	297,19	86,57	310,19
Toscana (*)	26,89	89,50	56,59	198,10	83,33	236,84
Umbria	32,47	86,56	72,13	190,97	82,10	335,96
Marche (*)	34,19	82,36	83,00	299,12	73,06	295,93
Lazio (*)	41,57	84,17	59,14	342,98	56,91	244,26
Abruzzo (*)	42,31	82,99	66,21	262,05	89,53	285,27
Molise	48,45	85,46	56,49	187,65	104,71	292,08
Campania (*)	62,24	85,48	47,34	230,54	71,41	283,48
Puglia (*)	47,76	88,50	37,17	261,87	57,95	309,07
Basilicata	46,37	89,23	31,92	295,50	59,65	265,44
Calabria	41,62	84,82	39,29	174,86	51,13	262,95
Sicilia	53,14	86,58	66,21	360,39	85,78	315,52
Sardegna (***)	-	-	-	-	-	-
<b>ITALIA</b>	<b>38,43</b>	<b>87,26</b>	<b>70,20</b>	<b>308,16</b>	<b>79,40</b>	<b>302,96</b>

(1) Dimessi in Regime ordinario con DRG 370, 371 a numeratore e DRG 370, 371, 372, 373, 374, 375 a denominatore.

(2) Dimessi in Regime ordinario e Day Hospital con intervento principale di "colecistectomia laparoscopica" (codice ICD-9-CM 51.23) a numeratore e con intervento principale di "colecistectomia" (codici ICD-9-CM 52.22, 52.23) a denominatore. Esclusi i pazienti afferenti a MDC 14 e MDC 15.

(3) Dimessi in Regime ordinario e Day Hospital con intervento principale di "tonsillectomia senza e con adenoidectomia" (codici ICD-9-CM 28.2, 28.3). Esclusi i pazienti afferenti a MDC 14 e MDC 15.

(4) Dimessi in Regime ordinario con intervento principale di "prostatectomia" (TURP) (codici ICD-9-CM 60.21, 60.29) maschi con età > 49 anni.

(5) Dimessi in Regime ordinario con intervento principale di "appendicectomia" (codici ICD-9-CM 47.01, 47.09, 47.11, 47.12).

(6) Dimessi in Regime ordinario con intervento principale di "isterectomia" (codici ICD-9-CM 68.3, 68.4, 68.51, 69.59, 68.6, 68.7, 68.9) femmine con età > 45 anni.

(\*) La regione ha inviato solo il primo semestre 2009, pertanto, per rendere confrontabili i volumi di attività, è stato considerato un arco temporale di 12 mesi dal 01/07/2008 al 30/06/2009

(\*\*) La regione ha inviato i primi tre trimestri 2009, pertanto, per rendere confrontabili i volumi di attività, è stato considerato un arco temporale di 12 mesi dal 01/10/2008 al 30/09/2009

(\*\*\*) La regione non ha inviato dati per l'anno 2009.

**Tavola E3 - Indicatori proxy di ridotta accessibilità e funzionalità dei servizi territoriali - Ricoveri per Acuti in Istituti pubblici e privati accreditati - Anno 2009 (Dati provvisori)**

REGIONE	Tasso di ospedalizzazione per diabete non controllato (per 100.000 ab.) (1)	Tasso di ospedalizzazione per asma nell'adulto (per 100.000 ab.) (2)	Tasso di ospedalizzazione per insufficienza cardiaca (per 100.000 ab.) (età >= 18 anni) (3)	Tasso di ospedalizzazione per insufficienza cardiaca (per 100.000 ab.) (età >= 65 anni) (3)	Tasso di ospedalizzazione per influenza nell'anziano (per 100.000 ab.) (4)	Tasso di ospedalizzazione std per patologie correlate all'alcool (per 100.000 ab.) (5)
Piemonte (*)	8,35	6,29	241,91	808,49	2,48	41,20
Valle d'Aosta	-	7,49	274,28	1.051,59	7,59	110,37
Lombardia (*)	31,94	13,85	312,81	1.180,44	4,06	42,35
P.A. Bolzano (*)	38,61	15,10	311,41	1.301,74	32,00	153,64
P.A. Trento	29,20	8,61	295,80	1.168,94	6,03	65,63
Veneto (**)	26,11	10,80	336,18	1.299,22	7,91	42,85
Friuli V.G.	18,11	6,68	447,80	1.536,51	6,66	62,73
Liguria	16,64	12,80	401,47	1.183,13	4,85	69,73
Emilia Romagna	28,01	8,76	372,23	1.292,56	12,92	44,42
Toscana (*)	7,23	7,73	313,27	1.040,36	4,52	36,04
Umbria	20,47	10,54	374,81	1.258,37	18,36	40,44
Marche (*)	18,72	9,51	437,56	1.499,74	5,39	42,63
Lazio (*)	19,94	6,38	292,09	1.104,01	8,41	31,68
Abruzzo (*)	21,69	11,83	402,53	1.438,74	9,88	52,17
Molise	19,64	10,01	480,62	1.671,18	8,56	43,19
Campania (*)	21,39	18,45	321,76	1.346,04	4,99	40,92
Puglia (*)	42,61	20,96	328,80	1.289,69	4,76	41,92
Basilicata	38,80	5,12	393,92	1.446,05	5,05	44,99
Calabria	27,22	20,76	424,96	1.668,20	11,48	49,13
Sicilia	46,89	11,59	375,81	1.451,63	6,94	26,42
Sardegna (***)	-	-	-	-	-	-
<b>ITALIA</b>	<b>25,83</b>	<b>12,02</b>	<b>336,40</b>	<b>1.238,99</b>	<b>6,79</b>	<b>42,55</b>

(1) Dimessi in Regime ordinario con diagnosi principale di "Diabete" (codici ICD-9-CM 250.02, 250.03) con età >= 18 anni. Esclusi i pazienti deceduti in ospedale, provenienti da altri istituti di cura, afferenti a MDC 14 e MDC 15.

(2) Dimessi in Regime ordinario con diagnosi principale di "asma" (codici ICD-9-CM 493.\*\*\*) con età 18-64 anni. Esclusi i pazienti con diagnosi secondaria di fibrosi cistica o anomalie del sistema respiratorio (codici ICD-9-CM 277.0\*, 747.21, 748.3-748.9, 750.3, 770.7), deceduti in ospedale, provenienti da altri istituti di cura, afferenti a MDC 14 e MDC 15.

(3) Dimessi in Regime ordinario con diagnosi principale di "insufficienza cardiaca" (codici ICD-9-CM 428.\*\*). Esclusi i pazienti con procedure cardiache significative principali e/o secondarie, quali angioplastica e bypass aortocoronarico (codici ICD-9-CM 36.0\*, 36.1\*), deceduti in ospedale, provenienti da altri istituti di cura, afferenti a MDC 14 e MDC 15.

(4) Dimessi in Regime ordinario con diagnosi principale di "influenza" (codici ICD-9-CM 487.\*) con età >= 65 anni. Esclusi i pazienti deceduti in ospedale, provenienti da altri istituti di cura, afferenti a MDC 14 e MDC 15.

(5) Dimessi in Regime ordinario con diagnosi principale di "patologie correlate all'alcool" (codici ICD-9-CM 291.\*\*\*, 303.\*\*\*, 305.0\*, 357.5, 425.5, 535.3\*, 571.1, 571.2, 571.3, 977.3, 980.0-980.9). Esclusi i pazienti deceduti in ospedale, provenienti da altri istituti di cura, afferenti a MDC 14 e MDC 15.

(\*) La regione ha inviato solo il primo semestre 2009, pertanto, per rendere confrontabili i volumi di attività, è stato considerato un arco temporale di 12 mesi dal 01/07/2008 al 30/06/2009

(\*\*) La regione ha inviato i primi tre trimestri 2009, pertanto, per rendere confrontabili i volumi di attività, è stato considerato un arco temporale di 12 mesi dal 01/10/2008 al 30/09/2009

(\*\*\*) La regione non ha inviato dati per l'anno 2009.



**Tavola E4 - Indicatori di rischio clinico in ambito ospedaliero - Ricoveri per Acuti in Istituti pubblici e privati accreditati - Anno 2009 (Dati provvisori)**

REGIONE	Infezioni dovute a cure mediche (per 100.000 dimessi) (1)	Embolia polmonare o DVT post-chirurgiche (per 100.000 dimessi) (2)	Infezioni post-chirurgiche (per 100.000 dimessi) (3)	Traumi ostetrici in parto naturale con ausilio di strumenti (per 100.000 dimessi) (4)	Traumi ostetrici in parto naturale senza ausilio di strumenti (per 100.000 dimessi) (4)
Piemonte (*)	9,45	175,63	139,76	3.330,75	826,13
Valle d'Aosta	-	268,21	83,75	-	181,16
Lombardia (*)	14,01	148,27	203,54	1.824,72	583,24
P.A. Bolzano (*)	-	238,42	112,63	2.857,14	1.034,85
P.A. Trento	12,84	125,14	128,21	3.726,71	770,55
Veneto (**)	5,30	234,82	159,11	3.697,75	1.167,13
Friuli V.G.	8,61	181,62	312,03	3.664,92	1.168,45
Liguria	7,58	154,75	312,59	4.081,63	963,01
Emilia Romagna	10,48	208,17	249,39	4.073,79	868,26
Toscana (*)	7,67	269,22	237,48	2.173,91	790,75
Umbria	12,17	227,22	175,95	3.105,59	1.625,37
Marche (*)	5,70	182,65	57,05	1.190,48	1.632,62
Lazio (*)	6,97	155,98	148,52	1.061,78	542,26
Abruzzo (*)	-	112,04	80,24	2.777,78	554,87
Molise	2,86	174,47	321,54	-	969,43
Campania (*)	4,69	108,45	52,03	1.973,00	385,14
Puglia (*)	3,15	116,20	81,91	1.673,64	503,59
Basilicata	4,58	156,39	358,80	-	497,25
Calabria	4,62	122,04	73,05	6.250,00	823,26
Sicilia	5,89	149,38	57,05	1.829,27	693,28
Sardegna (***)	-	-	-	-	-
<b>ITALIA</b>	<b>7,63</b>	<b>168,85</b>	<b>161,12</b>	<b>2.653,73</b>	<b>743,13</b>

(1) OECD Patient Safety Indicators - PSI 7. Dimessi in Regime ordinario con diagnosi secondarie di Infezioni dovute a cure mediche (codici ICD-9-CM 996.62, 999.3) sul totale dei dimessi. Esclusi i pazienti con diagnosi di stato immunocompromesso o cancro o con diagnosi principale di Infezioni dovute a cure mediche, con degenza < 2 giorni, con età < 18 anni, a meno che non abbiano associato MDC 14.

(2) OECD Patient Safety Indicators - PSI 12. Dimessi in Regime ordinario con diagnosi secondarie di "Embolia polmonare" o "Trombosi venosa profonda" (codici ICD-9-CM 415.1\*, 451.11-451.81, 451.9, 453.8, 453.9) sul totale dei dimessi chirurgici. Esclusi i pazienti con età < 18 anni, con MDC 14 o con unico intervento di "Interruzione di vena cava" (codice ICD-9-CM 38.7).

(3) OECD Patient Safety Indicators - PSI 13. Dimessi in Regime ordinario con diagnosi secondarie di Infezione post-chirurgica (codici ICD-9-CM 038.\*\*\*, 785.52, 785.59, 995.91, 995.92, 998.0) sul totale degli interventi chirurgici programmati. Esclusi i pazienti con diagnosi principale di Infezione, con diagnosi principale o secondarie di stato immunocompromesso o cancro, con MDC 14, con degenza < 4 giorni, con età < 18 anni.

(4) OECD Patient Safety Indicators - PSI 18 e PSI 19. Dimessi in Regime ordinario con diagnosi principale o secondaria di "Trauma ostetrico" (codici ICD-9-CM 664.20-664.34) o con intervento principale o secondario correlato a "Trauma ostetrico" (codici ICD-9-CM 75.50-75.62) sul totale dei dimessi per parto naturale con e senza uso di strumento (codici ICD-9-CM di diagnosi V27.\*\* e di procedura 72.0-72.51, 72.53, 72.6-72.9).

(\*) La regione ha inviato solo il primo semestre 2009, pertanto, per rendere confrontabili i volumi di attività, è stato considerato un arco temporale di 12 mesi dal 01/07/2008 al 30/06/2009

(\*\*) La regione ha inviato i primi tre trimestri 2009, pertanto, per rendere confrontabili i volumi di attività, è stato considerato un arco temporale di 12 mesi dal 01/10/2008 al 30/09/2009

(\*\*\*) La regione non ha inviato dati per l'anno 2009.

**Tavola E5 - Distribuzione dei ricoveri per Regione di ricovero e Modalità di dimissione - Ricoveri per Acuti in Regime ordinario - Anno 2009 (Dati provvisori)**

REGIONE	Deceduto		Dimissione ordinaria a domicilio		Dimissione ordinaria presso RSA		Dimissione protetta a domicilio con ospedalizzazione domiciliare		Dimissione volontaria		Trasferimento ad altro istituto per Acuti		Trasferimento ad altro regime di ricovero o altro tipo attività nello stesso istituto		Trasferimento ad Istituto di riabilitazione		Dimissione ordinaria con attivazione assistenza domiciliare integrata		Totale dimessi
	dimessi	%	dimessi	%	dimessi	%	dimessi	%	dimessi	%	dimessi	%	dimessi	%	dimessi	%	dimessi	%	
Piemonte (*)	18.693	4,0	404.171	85,7	6.339	1,3	477	0,1	4.494	1,0	9.238	2,0	10.715	2,3	15.735	3,3	1.481	0,3	471.343
Valle d'Aosta	560	3,8	13.027	88,8	535	3,6	5	0,0	226	1,5	221	1,5	14	0,1	62	0,4	28	0,2	14.678
Lombardia (*)	37.256	2,9	1.169.869	89,8	7.529	0,6	802	0,1	13.850	1,1	21.316	1,6	23.685	1,8	26.322	2,0	1.919	0,1	1.302.548
P. A. Bolzano (*)	1.910	2,6	62.485	86,2	1.404	1,9	136	0,2	886	1,2	2.421	3,3	-	-	3.008	4,2	231	0,3	72.481
P. A. Trento	1.710	3,2	43.712	81,3	1.231	2,3	187	0,3	591	1,1	2.302	4,3	728	1,4	2.047	3,8	205	0,4	53.787
Veneto (**)	20.089	3,9	459.190	89,4	3.233	0,6	651	0,1	3.658	0,7	7.879	1,5	5.032	1,0	11.705	2,3	2.244	0,4	513.711
Friuli V.G.	7.560	5,1	128.068	87,0	5.110	3,5	170	0,1	859	0,6	2.830	1,9	559	0,4	1.041	0,7	979	0,7	147.176
Liguria	10.169	5,1	169.118	85,3	4.935	2,5	755	0,4	4.463	2,3	3.231	1,6	3.370	1,7	2.187	1,1	83	0,0	198.322
Emilia Romagna	20.418	3,4	525.183	88,5	10.609	1,8	-	-	6.436	1,1	14.135	2,4	2.022	0,3	7.709	1,3	6.725	1,1	593.237
Toscana (*)	16.028	3,7	396.175	91,1	1.155	0,3	3.332	0,8	5.036	1,2	8.263	1,9	554	0,1	3.583	0,8	592	0,1	434.831
Umbria	3.583	3,0	109.525	90,8	642	0,5	1.590	1,3	2.492	2,1	1.668	1,4	235	0,2	394	0,3	461	0,4	120.590
Marche (*)	6.978	3,6	176.322	90,3	1.131	0,6	2.324	1,2	1.775	0,9	4.180	2,1	1.283	0,7	932	0,5	303	0,2	195.228
Lazio (*)	19.284	2,7	637.771	89,8	-	-	-	-	22.651	3,2	21.047	3,0	5.023	0,7	4.749	0,7	-	-	710.525
Abruzzo (*)	4.796	2,8	147.067	87,0	990	0,6	2.254	1,3	5.335	3,2	2.477	1,5	2.315	1,4	749	0,4	641	0,4	168.995
Molise	1.282	2,5	46.117	90,2	3	0,0	15	0,0	2.143	4,2	841	1,6	542	1,1	102	0,2	105	0,2	51.150
Campania (*)	9.784	1,3	637.609	84,7	340	0,0	2.891	0,4	90.678	12,0	9.256	1,2	906	0,1	923	0,1	547	0,1	752.934
Puglia (*)	8.460	1,4	540.009	91,4	564	0,1	434	0,1	30.284	5,1	6.177	1,0	3.714	0,6	950	0,2	97	0,0	590.689
Basilicata	1.519	2,4	56.146	90,0	125	0,2	916	1,5	2.255	3,6	761	1,2	221	0,4	290	0,5	147	0,2	62.380
Calabria	3.853	1,8	193.702	90,6	174	0,1	52	0,0	12.800	6,0	2.786	1,3	80	0,0	417	0,2	31	0,0	213.912
Sicilia	8.722	1,4	545.197	90,0	701	0,1	1.702	0,3	37.961	6,3	8.291	1,4	2.093	0,3	1.024	0,2	389	0,1	606.080
Sardegna (***)	-	-	-	-	-	-	-	-	-	-	-	-	-	-	-	-	-	-	-
<b>ITALIA</b>	<b>202.654</b>	<b>2,8</b>	<b>6.460.463</b>	<b>88,8</b>	<b>46.750</b>	<b>0,6</b>	<b>18.693</b>	<b>0,3</b>	<b>248.873</b>	<b>3,4</b>	<b>129.320</b>	<b>1,8</b>	<b>63.091</b>	<b>0,9</b>	<b>83.929</b>	<b>1,2</b>	<b>17.208</b>	<b>0,2</b>	<b>7.274.597</b>

(\*) La regione ha inviato solo il primo semestre 2009, pertanto, per rendere confrontabili i volumi di attività, è stato considerato un arco temporale di 12 mesi dal 01/07/2008 al 30/06/2009

(\*\*) La regione ha inviato i primi tre trimestri 2009, pertanto, per rendere confrontabili i volumi di attività, è stato considerato un arco temporale di 12 mesi dal 01/10/2008 al 30/09/2009

(\*\*\*) La regione non ha inviato dati per l'anno 2009.

**Tavola F1 - Tassi di ospedalizzazione per regione, tipo attività, regime di ricovero e sesso (per 1.000 abitanti) - Anno 2009 (Dati provvisori)**

REGIONE DI RESIDENZA	ACUTI				RIABILITAZIONE				LUNGODEGENZA	
	Regime ordinario		Day Hospital		Regime ordinario		Day Hospital		Maschi	Femmine
	Maschi	Femmine	Maschi	Femmine	Maschi	Femmine	Maschi	Femmine		
Piemonte (*)	101,33	110,76	55,83	59,91	6,47	7,37	0,85	0,84	1,83	2,41
Valle d'Aosta	120,77	135,65	54,60	53,07	3,89	4,97	0,11	0,17	0,06	0,08
Lombardia (*)	121,56	128,25	36,98	43,81	8,35	9,51	1,74	1,24	0,54	1,14
P.A. Bolzano (*)	125,22	136,53	41,74	50,31	4,27	6,62	0,48	0,25	2,71	4,75
P.A. Trento	102,39	117,15	51,49	62,34	7,96	7,83	2,46	1,72	2,37	4,20
Veneto (**)	93,86	109,30	37,46	38,65	3,79	4,77	1,30	0,79	1,96	2,62
Friuli V.G.	108,47	122,11	35,45	41,18	2,53	3,10	0,83	0,47	1,42	1,76
Liguria	120,33	126,90	83,65	93,08	6,60	7,46	1,42	0,94	0,14	0,23
Emilia Romagna	116,75	128,57	38,95	45,76	2,74	2,97	1,05	0,81	5,71	8,35
Toscana (*)	105,11	114,28	43,52	46,22	2,94	3,18	0,70	0,30	0,60	0,90
Umbria	126,76	130,98	43,26	48,23	3,39	3,64	1,38	0,84	0,34	0,33
Marche (*)	121,79	128,95	45,55	50,70	2,51	3,03	0,42	0,31	2,69	3,33
Lazio (*)	109,79	121,65	56,68	57,52	5,12	6,26	2,84	2,33	0,77	1,24
Abruzzo (*)	127,13	131,85	48,63	55,80	4,87	5,51	0,58	0,44	1,99	2,27
Molise	141,50	144,18	61,06	64,88	5,23	5,88	0,87	0,70	1,02	1,48
Campania (*)	134,06	137,77	70,83	75,05	2,42	2,29	0,90	0,49	1,88	1,86
Puglia (*)	144,02	153,92	54,95	59,90	4,51	4,56	0,58	0,46	1,28	1,65
Basilicata	115,70	118,21	65,86	67,89	3,56	4,21	0,77	0,70	0,91	1,14
Calabria	121,37	125,88	49,69	55,36	3,06	3,63	0,89	0,64	0,84	1,17
Sicilia	123,90	126,78	80,85	82,95	2,21	2,70	1,25	0,81	0,37	0,40
Sardegna (***)	-	-	-	-	-	-	-	-	-	-
<b>ITALIA</b>	<b>118,17</b>	<b>126,50</b>	<b>52,25</b>	<b>56,78</b>	<b>4,60</b>	<b>5,23</b>	<b>1,27</b>	<b>0,91</b>	<b>1,49</b>	<b>2,05</b>

Tassi di ospedalizzazione calcolati sui soli ricoveri di residenti in Italia e dimessi da strutture pubbliche e private accreditate.

Esclusi i casi con tipo attività, regime di ricovero o sesso errati.

(\*) La regione ha inviato solo il primo semestre 2009, pertanto, per rendere confrontabili i volumi di attività, è stato considerato un arco temporale di 12 mesi dal 01/07/2008 al 30/06/2009

(\*\*) La regione ha inviato i primi tre trimestri 2009, pertanto, per rendere confrontabili i volumi di attività, è stato considerato un arco temporale di 12 mesi dal 01/10/2008 al 30/09/2009

(\*\*\*) La regione non ha inviato dati per l'anno 2009

**Tavola F2 - Tasso di ospedalizzazione standardizzato (per età e sesso) per 1.000 abitanti - Ricoveri per Acuti in Regime ordinario - Anno 2009 (Dati provvisori)**

REGIONE DI RESIDENZA	TASSO STD
Piemonte (*)	99,02
Valle d'Aosta	122,96
Lombardia (*)	121,43
P.A. Bolzano (*)	133,35
P.A. Trento	107,59
Veneto (**)	98,67
Friuli V.G.	104,66
Liguria	108,42
Emilia Romagna	113,04
Toscana (*)	99,29
Umbria	118,48
Marche (*)	116,16
Lazio (*)	112,69
Abruzzo (*)	123,28
Molise	134,92
Campania (*)	142,21
Puglia (*)	149,96
Basilicata	113,12
Calabria	123,04
Sicilia	125,28
Sardegna (***)	-
<b>ITALIA</b>	<b>118,37</b>

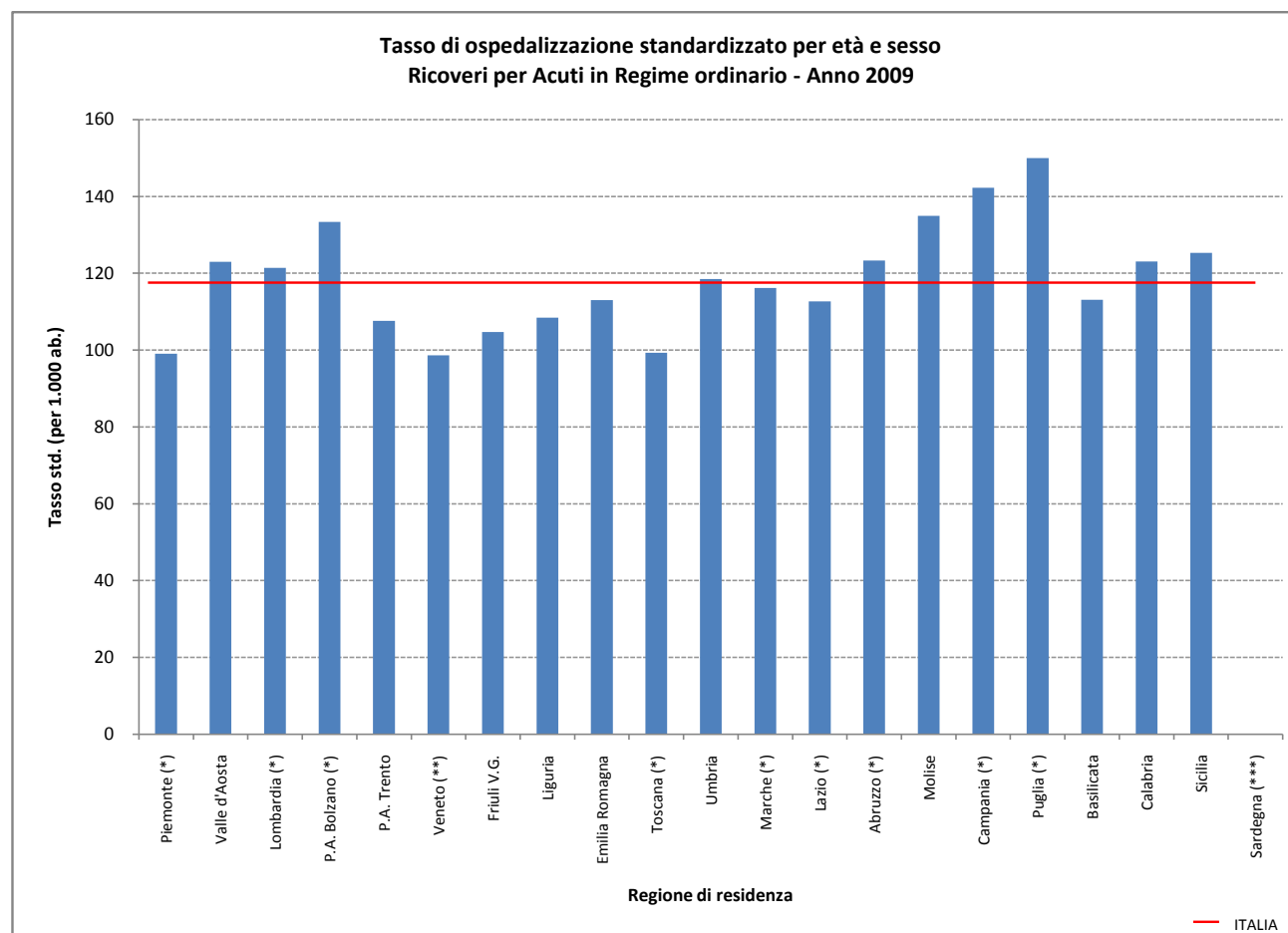

Tasso di ospedalizzazione calcolato sui soli ricoveri di residenti in Italia e dimessi da strutture pubbliche e private accreditate.

Esclusi i casi con tipo attività, regime di ricovero o sesso errati.

La standardizzazione è effettuata rispetto alla popolazione italiana al Censimento 2001.

(\*) La regione ha inviato solo il primo semestre 2009, pertanto, per rendere confrontabili i volumi di attività, è stato considerato un arco temporale di 12 mesi dal 01/07/2008 al 30/06/2009

(\*\*) La regione ha inviato i primi tre trimestri 2009, pertanto, per rendere confrontabili i volumi di attività, è stato considerato un arco temporale di 12 mesi dal 01/10/2008 al 30/09/2009

(\*\*\*) La regione non ha inviato dati per l'anno 2009

**Tavola F3 - Tasso di ospedalizzazione entro e fuori regione, standardizzato per età e sesso per 1.000 abitanti - Ricoveri per Acuti - Anno 2009 (Dati provvisori)**

REGIONE DI RESIDENZA	REGIME ORDINARIO			DAY HOSPITAL		
	Ricoveri entro Regione	Ricoveri fuori Regione	Totale	Ricoveri entro Regione	Ricoveri fuori Regione	Totale
Piemonte (*)	91,60	7,43	99,02	51,30	3,27	54,57
Valle d'Aosta	96,89	26,07	122,96	40,89	10,53	51,42
Lombardia (*)	117,05	4,38	121,43	38,07	1,78	39,85
P.A. Bolzano (*)	127,46	5,89	133,35	44,86	2,08	46,94
P.A. Trento	90,18	17,42	107,59	48,73	7,72	56,45
Veneto (**)	92,79	5,88	98,67	34,55	3,07	37,62
Friuli V.G.	97,79	6,87	104,66	34,45	2,88	37,33
Liguria	94,73	13,69	108,42	76,51	7,45	83,96
Emilia Romagna	106,20	6,84	113,04	37,55	3,31	40,86
Toscana (*)	92,81	6,48	99,29	40,63	3,07	43,70
Umbria	104,61	13,87	118,48	36,87	7,46	44,33
Marche (*)	102,55	13,61	116,16	40,05	5,05	45,10
Lazio (*)	104,81	7,88	112,69	53,48	3,39	56,87
Abruzzo (*)	103,81	19,47	123,28	41,81	8,85	50,66
Molise	107,54	27,37	134,92	49,15	12,24	61,39
Campania (*)	131,63	10,58	142,21	71,13	4,04	75,17
Puglia (*)	139,55	10,41	149,96	53,80	4,14	57,94
Basilicata	86,51	26,61	113,12	54,71	11,08	65,79
Calabria	101,88	21,15	123,04	43,51	9,30	52,80
Sicilia	117,43	7,85	125,28	80,09	2,49	82,59
Sardegna (***)	-	-	-	-	-	-
<b>ITALIA</b>	<b>109,35</b>	<b>9,01</b>	<b>118,37</b>	<b>49,88</b>	<b>3,88</b>	<b>53,76</b>

Tasso di ospedalizzazione calcolato sui soli ricoveri di residenti in Italia e dimessi da strutture pubbliche e private accreditate.

Esclusi i casi con tipo attività, regime di ricovero o sesso errati.

La standardizzazione è effettuata rispetto alla popolazione italiana al Censimento 2001.

(\*) La regione ha inviato solo il primo semestre 2009, pertanto, per rendere confrontabili i volumi di attività, è stato considerato un arco temporale di 12 mesi dal 01/07/2008 al 30/06/2009

(\*\*) La regione ha inviato i primi tre trimestri 2009, pertanto, per rendere confrontabili i volumi di attività, è stato considerato un arco temporale di 12 mesi dal 01/10/2008 al 30/09/2009

(\*\*\*) La regione non ha inviato dati per l'anno 2009

**Tavola F4 - Tassi di ospedalizzazione per fasce di età, tipo attività e regime di ricovero (per 1.000 abitanti) - Anno 2009 (Dati provvisori)**

FASCE DI ETÀ	ACUTI		RIABILITAZIONE		LUNGODEGENZA
	Regime ordinario	Day Hospital	Regime ordinario	Day Hospital	
Meno di 1 anno	448,53	56,81	0,22	0,49	0,02
Da 1 a 4 anni	83,30	43,20	0,44	1,10	-
Da 5 a 14 anni	43,58	39,06	0,53	1,23	0,00
Da 15 a 24 anni	61,06	34,85	0,78	0,60	0,06
Da 25 a 44 anni	87,49	41,72	1,04	0,54	0,22
Da 45 a 64 anni	103,14	61,37	4,25	1,25	0,77
Da 65 a 74 anni	206,16	91,23	13,93	2,25	2,90
75 anni e oltre	312,57	75,81	19,56	1,49	12,27
<b>TOTALE</b>	<b>122,46</b>	<b>54,58</b>	<b>4,93</b>	<b>1,09</b>	<b>1,78</b>

Tassi di ospedalizzazione calcolati sui soli ricoveri di residenti in Italia e dimessi da strutture pubbliche e private accreditate.

Esclusi i casi con tipo attività, regime di ricovero o sesso errati.

Dati provvisori - La Regione Sardegna non ha inviato dati; Le regioni Piemonte, Lombardia, P.A. di Bolzano, Toscana, Marche, Lazio, Abruzzo, Campania, Puglia hanno inviato solo il primo semestre 2009: per rendere confrontabili i volumi di attività, per esse è stato considerato un arco temporale di 12 mesi dal 01/07/2008 al 30/06/2009; La regione Veneto ha inviato i primi tre trimestri 2009; per rendere confrontabili i volumi di attività, per essa è stato considerato un arco temporale di 12 mesi dal 01/10/2008 al 30/09/2009

**Tavola F5 - Tasso di ospedalizzazione per fasce di età (per 1.000 abitanti) - Ricoveri per Acuti in Regime ordinario - Anno 2009 (Dati provvisori)**

REGIONE DI RESIDENZA	Meno di 1 anno	Da 1 a 4 anni	Da 5 a 14 anni	Da 15 a 24 anni	Da 25 a 44 anni	Da 45 a 64 anni	Da 65 a 74 anni	75 anni e oltre	Tasso complessivo
Piemonte (*)	499,64	61,18	34,18	50,04	76,12	85,21	168,48	251,89	106,19
Valle d'Aosta	348,82	62,19	49,05	69,57	98,06	105,63	204,55	323,94	128,34
Lombardia (*)	569,01	81,00	43,56	62,19	90,19	104,47	209,67	312,28	124,98
P.A. Bolzano (*)	415,46	80,12	43,41	67,39	86,27	109,25	240,80	431,81	130,94
P.A. Trento	328,21	44,29	28,23	48,23	79,75	89,19	194,53	330,89	109,93
Veneto (**)	312,61	48,61	26,92	46,16	72,03	80,36	174,32	307,49	101,74
Friuli V.G.	323,12	37,97	24,31	46,90	75,01	87,98	187,18	333,75	115,50
Liguria	494,49	67,16	36,75	59,06	82,97	90,40	176,35	296,35	123,78
Emilia Romagna	384,27	66,97	38,29	58,28	84,79	95,34	190,40	325,02	122,82
Toscana (*)	336,72	51,32	29,29	49,18	73,29	81,68	171,92	302,39	109,86
Umbria	466,29	90,23	45,97	63,91	89,75	101,89	196,49	312,20	128,94
Marche (*)	395,30	79,55	40,25	59,21	88,50	99,32	197,41	320,19	125,46
Lazio (*)	349,53	85,34	41,91	55,35	85,87	97,01	197,76	300,33	115,95
Abruzzo (*)	590,83	109,53	52,17	62,61	90,05	106,14	212,13	308,55	129,56
Molise	544,56	93,20	52,34	62,99	94,27	129,17	245,14	333,40	142,88
Campania (*)	412,01	95,46	50,82	76,69	104,33	134,77	266,57	338,21	135,97
Puglia (*)	589,08	129,57	60,45	74,92	107,53	135,23	266,02	376,40	149,12
Basilicata	475,67	73,78	41,44	46,43	80,19	100,58	203,42	315,12	116,98
Calabria	463,22	95,50	51,17	62,14	90,89	112,57	221,66	297,14	123,68
Sicilia	475,95	124,90	56,16	62,50	86,67	112,39	228,56	308,90	125,39
Sardegna (***)	-	-	-	-	-	-	-	-	-
<b>ITALIA</b>	<b>448,53</b>	<b>83,30</b>	<b>43,58</b>	<b>61,06</b>	<b>87,49</b>	<b>103,14</b>	<b>206,16</b>	<b>312,57</b>	<b>122,46</b>

Tasso di ospedalizzazione calcolato sui soli ricoveri di residenti in Italia e dimessi da strutture pubbliche e private accreditate.

Esclusi i casi con tipo attività, regime di ricovero, sesso o età errati.

(\*) La regione ha inviato solo il primo semestre 2009, pertanto, per rendere confrontabili i volumi di attività, è stato considerato un arco temporale di 12 mesi dal 01/07/2008 al 30/06/2009

(\*\*) La regione ha inviato i primi tre trimestri 2009, pertanto, per rendere confrontabili i volumi di attività, è stato considerato un arco temporale di 12 mesi dal 01/10/2008 al 30/09/2009

(\*\*\*) La regione non ha inviato dati per l'anno 2009

